

区政概要

令和4年版

北九州市

市章



周囲の五つの花びらは、合併による旧 5 市の一体化を表し、中央は北九州の“北”、九州の“九” および“大”の字を表しています。また星形に図案化されているのは、歯車で工業を、放射形で市の発展を表現しています。

シンボルツリー【イチイガシ】



ブナ科のアカガシ属常緑大高木で、幹は、枝分れが少なく直立し、高さ 30m以上、直径 1m以上に成長します。姿が美しくその材質は優れ、独特の形と風格を備え、成長もおう盛なところから、百万都市にふさわしい大樹として「シンボルツリー」に選ばれました。

ひまわり 【市の花】 つつじ

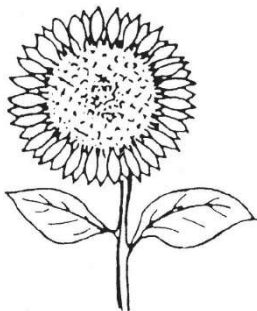

「つつじ」は公園や公共施設、緑化等に多く用いられており、市民に親しまれているところから、「ひまわり」は花が太陽の方向に向いて活力があり、ダイナミックな北九州市を象徴する花であるところから、「市の花」に選ばれました。



目次

市勢概要

北九州市域図	1
北九州市の地勢	2
市域の拡大	3
市域の変遷状況	4
隣接市町との境界変更状況	5
区の特徴	6
面積・世帯数・人口の推移	13
区的面積・世帯数及び人口	14

機構・庁舎概況

区役所・出張所の庁舎	15
区役所・出張所の庁舎の現況	17
区役所職員配置数	18
区役所の機構	19
区役所の事務分掌	20

諸統計

市民課出張所窓口事務取扱件数	25
戸籍届出件数	26
外国人住民登録者数国籍別集計表	27
市民課業務にかかる事務改善経過	28
戸籍・住民基本台帳登録人口	30
地目別課税地面積	30
市税収入状況	31
市税税目別収入状況	32
拠出年金被保険者異動状況	33
国民年金・国民健康保険加入状況	33
国民年金給付状況	34
国民健康保険被保険者異動状況	34
生活保護の状況	35
福祉医療・手当等の受給状況	35
法律人権相談件数	36
「市民のこえ」取扱件数	36
市民の市政に対する評価	37
市民の市政に対する要望	38
住居表示事業の実施状況	39
選挙人名簿登録者数	39
自治組織の現況	40
自動車臨時運行許可件数	40

区別・年別交通事故発生状況	41
車両保有台数	41
区別・年別運転免許人口	42
道路延長	42
北九州市の公園・緑地現況	43
学校数及び在学者数	44

区関係諸規程

区の設置並びに区の事務所の位置、名称、所管区域及び事務分掌に関する条例	46
北九州市区役所出張所設置条例	46
北九州市区役所等事務分掌規則	47
北九州市区行政の総合調整に関する規則	48
北九州市区長以下専決規程	50
北九州市区長委任規則	57
北九州市教育委員会の権限に属する事務を市長の補助機関たる職員等に補助執行させることに関する規則	57
北九州市職員の兼務に関する規則	59
北九州市区長会議要綱	60
北九州市手数料条例	61

その他

区別公称町名一覧表	64
区役所所在地	72
政令指定都市市政担当課	72
北九州市歌	73
北九州市民憲章	74

北九州市域図

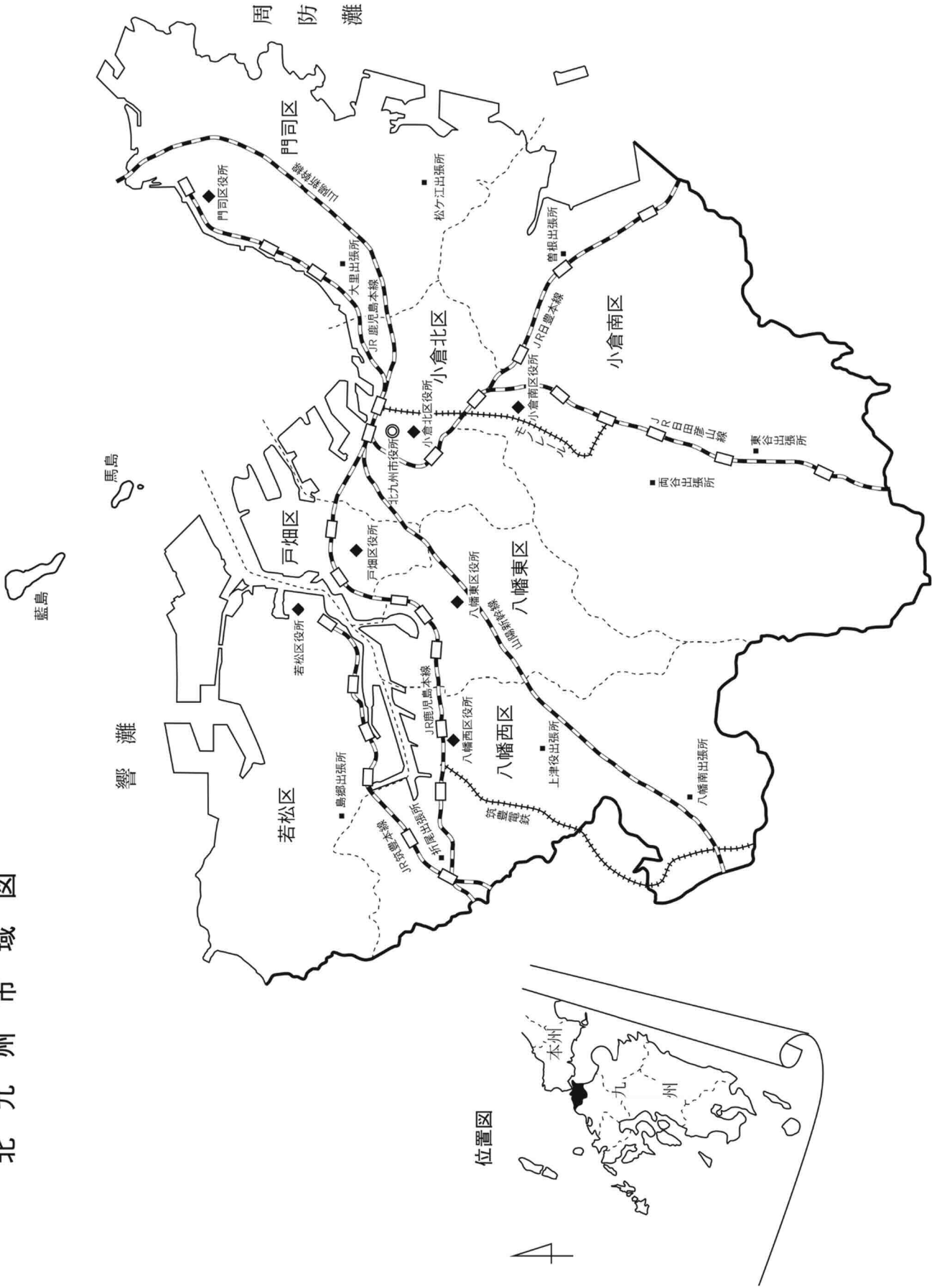

北九州市の地勢

各区の広ぼう（令和3年10月1日現在）

行政区	方位	地名	距離	方位	地名	距離
北九州市	東端	小倉南区空港北町	33.8	南端 北端	小倉南区大字頂吉	33.4
	西端	若松区大字乙丸			若松区大字安屋	
門司区	東端	門司区大字白野江	10.1	南端 北端	門司区大字恒見	14.3
	西端	門司区松原三丁目			門司区太刀浦海岸	
小倉北区	東端	小倉北区大字富野	12.7	南端 北端	小倉北区山田町	18.3
	西端	小倉北区大字藍島			小倉北区大字藍島	
小倉南区	東端	小倉南区空港北町	22.2	南端 北端	小倉南区大字頂吉	16.5
	西端	小倉南区大字道原			小倉南区大字吉田	
若松区	東端	若松区響町一丁目	15.9	南端 北端	若松区南二島三丁目	16.0
	西端	若松区大字乙丸			若松区大字安屋	
八幡東区	東端	八幡東区山路松尾町	6.5	南端 北端	八幡東区大字田代	10.8
	西端	八幡東区大字田代			八幡東区大字前田	
八幡西区	東端	八幡西区大字畑	11.1	南端 北端	八幡西区星ヶ丘五丁目	14.5
	西端	八幡西区三ツ頭二丁目			八幡西区本城学研台三丁目	
戸畑区	東端	戸畑区大字中原	5.9	南端 北端	戸畑区西鞆ヶ谷町	6.7
	西端	戸畑区牧山海岸			戸畑区大字中原	

資料：国土交通省国土地理院

各区の標高（令和3年10月1日現在）

行政区	最高地点	海拔高
北九州市	福智山	900.5 ^m
門司区	戸ノ上山	517.8
小倉北区	足立山	597.8
小倉南区	福智山	900.5
若松区	石峰山	302.5
八幡東区	皿倉山	622.0
八幡西区	権現山	617.3
戸畑区	金比羅山	124.8

資料：国土交通省国土地理院

大 拡 展 の 市 域

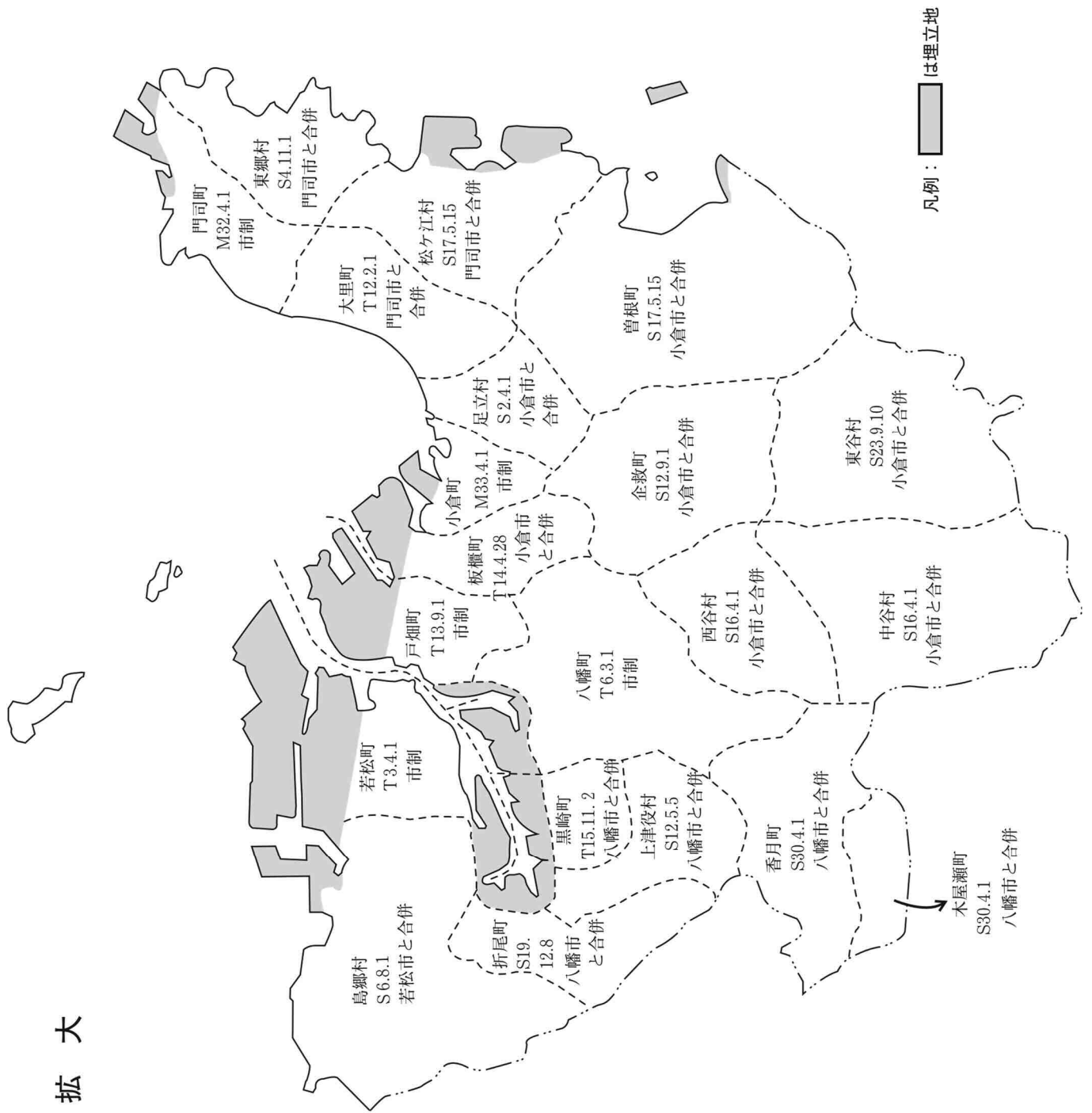

市域の変遷状況

市(区)名	年月日	編入地域名	累加面積
門司	明 22. 4. 1	町村制施行により、小森江村・門司村・田野浦村を合併、文字ヶ関村となる	km ²
	〃 27. 8. 1	町村制施行により、門司町と改称	
	〃 32. 4. 1	市制施行	11. 32
	大 12. 2. 1	企救郡大里町を編入	25. 07
	昭 4. 11. 1	企救郡東郷村を編入	41. 68
	〃 17. 5. 15	企救郡松ヶ江村を編入	65. 76
小倉	明 22. 4. 1	町村制施行により、小倉町・長浜浦村・平松浦村を合併、小倉町となる	
	〃 33. 4. 1	市制施行	2. 31
	大 14. 4. 28	企救郡板櫃町(槻田及び板櫃の一部を除く)を編入	22. 15
	昭 2. 4. 1	企救郡足立村を編入	36. 15
	〃 12. 9. 1	企救郡企救町を編入	63. 14
	〃 16. 4. 1	企救郡中谷村・西谷村を編入	123. 50
	〃 17. 5. 15	企救郡曾根町を編入	180. 61
	〃 23. 9. 10	企救郡東谷村を編入	215. 19
	〃 24. 9. 1	千仏内の蔵の一部を行橋市へ割譲	214. 42
若松	明 22. 4. 1	町村制施行により、若松村となる	
	〃 24. 2. 1	町村制施行	
	〃 31. 10. 1	遠賀郡石峰村のうち大字修多羅を編入	
	〃 39. 10. 1	遠賀郡石峰村を編入	
	大 3. 4. 1	市制施行	15. 58
昭 6. 8. 1	遠賀郡島郷村を編入	56. 06	
八幡	明 22. 4. 1	町村制施行により、尾倉村・大蔵村・枝光村を合併、八幡村となる	
	〃 33. 2. 15	町村制施行	
	大 6. 3. 1	市制施行	20. 51
	〃 14. 4. 28	企救郡板櫃町の一部(槻田及び板櫃の一部)を編入	22. 92
	〃 15. 11. 2	遠賀郡黒崎町を編入	38. 55
	昭 12. 5. 5	遠賀郡上津役村を編入	57. 30
	〃 19. 12. 8	遠賀郡折尾町を編入	75. 34
〃 30. 4. 1	遠賀郡香月町・鞍手郡木屋瀬町を編入	106. 89	
戸畑	明 22. 4. 1	町村制施行により、中原村・戸畑村を合併、戸畑村となる	
	〃 32. 6. 10	町村制施行	
	大 13. 9. 1	市制施行	7. 93
北九州市	昭 38. 2. 10	北九州五市合併、同年4月1日政令指定により区制施行	452. 22
	〃 40. 10. 1	建設省国土地理院の公表面積	456. 90
	〃 45. 10. 1	建設省国土地理院の公表面積	465. 63
	〃 49. 4. 1	行政区再編成により7区制施行、埋立地を市域へ編入 ※行政区再編成により小倉区を廃止し、南北に分割。小倉北区・小倉南区を新設 ※行政区再編成により八幡区を廃止し、東西に分割。八幡東区・八幡西区を新設 ※旧八幡区大字槻田の一部を小倉北区へ編入 ※旧小倉区大字小熊野の一部を八幡東区へ編入 若松区大字若松の一部(葛島)を八幡東区へ編入 戸畑区弘文町及び金比羅町の一部を八幡東区へ編入 ※若松区大字浅川及び大字小敷の一部を八幡西区へ編入 ※旧八幡区大字枝光の一部を戸畑区へ編入	470. 88
	〃 50. 10. 1	建設省国土地理院の公表面積	474. 77
	〃 55. 10. 1	国土交通省国土地理院の公表面積	477. 41
	〃 60. 10. 1	〃	480. 61
	〃 62. 10. 1	〃	481. 05
	〃 63. 10. 1	〃	481. 85
	平元. 10. 1	〃	481. 96
	〃 2. 10. 1	〃	482. 23
	〃 3. 10. 1	〃	482. 30
	〃 4. 10. 1	〃	482. 39

市（区）名	年月日	編入地域名	累加面積
北九州市	〃 5. 10. 1	国土交通省国土地理院の公表面積	482. 86
	〃 6. 10. 1	〃	482. 94
	〃 7. 10. 1	〃	482. 95
	〃 8. 10. 1	〃	483. 15
	〃 10. 10. 1	〃	483. 71
	〃 11. 10. 1	〃	484. 18
	〃 12. 10. 1	〃	484. 25
	〃 13. 10. 1	〃	485. 09
	〃 14. 10. 1	〃	485. 25
	〃 15. 10. 1	〃	485. 55
	〃 16. 10. 1	〃	486. 81
	〃 17. 10. 1	〃	487. 66
	〃 18. 10. 1	〃	487. 69
	〃 19. 10. 1	〃	487. 71
	〃 20. 10. 1	〃	487. 88
	〃 22. 10. 1	〃	487. 89
	〃 23. 10. 1	〃	488. 78
	〃 24. 10. 1	〃	489. 56
	〃 25. 10. 1	〃	489. 60
	〃 26. 10. 1	〃	491. 95
令元. 10. 1	〃	491. 69	
令 3. 1. 1	〃	491. 71	
令 4. 1. 1	〃	492. 50	

※国土交通省 国土地理院の公表面積については、累加面積に増減があったものを記載。

隣接市町との境界変更状況

本市は 3 市 7 町（中間市、直方市、行橋市、芦屋町、香春町、苅田町、鞍手町、福智町、水巻町、みやこ町）と境を接している。近年、隣接市町との境界線上の山林等において宅地造成が行われるため、境界の整理・明確化の問題がたびたび発生している。特に、境界まで開発が進んでいるうえ、境界線が入り組んでいる八幡西区において、それが著しい。

現在までの境界変更箇所は下表のとおりである。

境界変更箇所一覧表

場所	変更年月日	相手先	備考
八幡区大字下上津役	昭 47. 5 . 1	中間市	現在は八幡西区
八幡西区大字浅川	〃 49. 9 . 1	水巻町	
八幡西区大字浅川	〃 50. 2 . 1	水巻町	
八幡西区大字香月	〃 52. 1 . 1	中間市	通谷グリーンタウン
八幡西区大字折尾	〃 52. 1 . 1	水巻町	美吉野団地
八幡西区大字永犬丸	〃 53. 1 . 1	中間市	太賀団地
八幡西区大字香月	〃 53. 4 . 1	中間市	希望ヶ丘分譲地
八幡西区大字香月	〃 53. 4 . 1	中間市	中間南小学校
八幡西区大字浅川、大字折尾	〃 53. 9 . 1	水巻町	折尾ネオポリス
八幡西区大字下上津役	〃 56. 1 . 1	中間市	
八幡西区春日台六丁目	〃 60. 1 . 1	中間市	
若松区高須西一丁目、高須西二丁目	〃 61. 1 . 1	芦屋町	
八幡西区大字則松	〃 61. 6 . 1	水巻町	
八幡西区大字楠橋	〃 63. 1 . 1	中間市	
八幡西区船越二丁目	平元. 4 . 1	中間市	
八幡西区美吉野	〃 6 . 2 . 23	水巻町	
八幡西区美吉野	〃 7 . 2 . 1	水巻町	
八幡西区大字楠橋	〃 8 . 2 . 1	中間市	
八幡西区泉ヶ浦三丁目	〃 12. 1 . 1	水巻町	
八幡西区星ヶ丘五丁目、星ヶ丘六丁目	〃 20. 10. 1	直方市	
小倉南区大字新道寺	令元. 8 . 5	苅田町	

区の特徴

門 司 区

門司という地名が文献に見えたのは、796年（延暦15年）11月21日の太政官符の中です。これは、文字どおり“門を司る”つまり関所の意味で、太宰府から都にいたる道中で、もっとも重要な土地だったため、この地名がうけつがれ、門司村、文字ヶ関村、門司町、そして門司市となり現在にいたっています。



旧大阪商船ビル

門司港は明治に開港し、長い歴史があります。また、門司港レトロエリアには旧大阪商船ビルをはじめ、明治から大正にかけて建てられた建築物が今でも多く残っており、年間200万人以上が訪れる観光地となっています。

門司区は、三方を海に囲まれ、多くの自然に恵まれた風光明媚なところです。関門海峡は「壇ノ浦の戦い」で知られた平家滅亡の歴史的な地であり、また潮の流れが非常に速く、鳴門海峡、来島海峡と並んで日本三大強潮流として知られています。下関市との距離が最も近い関門橋付近は早鞆瀬戸と呼ばれ、幅もわずか650mと狭く、潮流の速さも10ノット（時速18km）を超えることがある海上交通の難所ですが、一日平均500隻の船が航行しています。関門海峡の潮騒と外航船の汽笛は、環境省の「残したい“日本の音風景100選”」にも選ばれています。

門司港は、明治22年に国の特別輸出港に指定され、世界各国に定期航路を持つ国際貿易港として発展してきました。現在でも、門司区には西日本有数の規模を誇る太刀浦コンテナターミナル、関東・関西方面への定期フェリー基地である新門司フェリーターミナルや、新門司自動車物流センター、また陸上輸送では、本州と九州の鉄道網の結節点という立地条件からJR貨物の全九州の物流拠点である「北九州貨物ターミナル駅」を有し、日本有数の物流拠点となっています。

大正ロマン漂う街・門司港レトロ地区は、約6年の保存修理工事を経て復原され、平成31年3月にグランドオープンした「門司港駅」や、「旧門司三井倶楽部」、「旧大阪商船」、「旧門司税関」など、往時の門司の繁栄を偲ばせる歴史的建造物をはじめ、旧九州鉄道本社社屋を転用した「九州鉄道記念館」、世界的なイタリアの建築家アルド・ロッシ設計の「プレミアホテル門司港」、友好都市中国・大連市にあるロシア建築を複製した「大連友好記念館（旧国際友好記念図書館）」、海峡をまるごと楽しむ体験型博物館「関門海峡ミュージアム（令和元年9月21日リニューアルオープン）」などが建ち並んでいます。また、平成21年4月に北九州銀行レトロライン「潮風号」が運行を開始、平成25年7月には「旧大連航路上屋」、平成26年4月には「三宜楼」がオープンしました。

このほか、大里地区には、門司駅海峡側に国の登録有形文化財である「旧サッポロビール九州工場」の門司麦酒煉瓦館や周辺の煉瓦建築物が残っており、商業施設、住宅地、公園などの整備も進み、門司区の新しい顔として、「大里赤煉瓦タウン」の愛称で親しまれています。門司港レトロ地区とあわせて回遊性のある観光スポットとして注目を集めています。

さらに、新門司地区は、豊かな自然環境の中で農業や漁業が盛んであり、「豊前本ガニ」、「豊前海一粒かき」などの特産品や部埼灯台などの史跡も多く存在する魅力あるスポットです。

また、平成29年4月には門司をはじめ、若松、下関の全42件の施設や文化等が「関門ノスタルジック海峡～時の停車場、近代化の記憶～」として、文化庁の「日本遺産」に認定されました。これを好機として、関門エリアの魅力が国内外に一層広がり、更なる賑わいの場となることが期待されます。

門司区では、このような地域の資源と特性を活かしながら、「訪れてみたい、住んでみたい、住み続けたい」まちの実現に努めています。

小倉北区

「小倉」という地名の由来は、上代皇室の領田にできた穀物を納めた屯倉（みやけ）といわれる「倉」それも「小さな倉」が足立山麓にあったからという説や「企救の浦」が「こくの浦」となり、更に転化して「こくら」になったという説があります。



小倉城

小倉城と紫川周辺エリアでは、歴史や文化、水や緑などを活かした、多様な楽しさと快適さ、賑わいが共存する小倉都心部を象徴する魅力づくりを進めています。

北九州市の都心である小倉北区は、中津街道や長崎街道をはじめ九州五街道の起点であり、「九州の道は小倉に通じる」と言われていたほど、古くから陸上交通の要衝でした。また、江戸時代から細川藩、小笠原藩の城下町として発展してきたまちで、現在も残る魚町、古船場町、馬借、米町などの地名は、往古のにぎわいの名残です。

小倉北区の玄関口であるJR小倉駅は、新幹線並びにJR九州の鹿児島本線と日豊本線の接続駅であり、モノレールも乗り入れるなど九州の拠点駅となっています。新幹線口には、アジア太平洋インポートマート（AIM）・西日本総合展示場・北九州国際会議場・大型ホテルなどが立地し、国際コンベンションゾーンが形成され、小倉城口には商業施設・商店街・繁華街・オフィス街が広がるなど、小倉駅周辺は九州で有数の商業・金融・情報等の集積地として、昼夜を問わず多くの市民でにぎわう北九州市の顔となっています。

一方、城下町小倉の象徴である小倉城の周辺は、紫川や勝山公園などの自然と、小倉城庭園や文学館、松本清張記念館、北九州芸術劇場があるリバーウォーク北九州等、歴史・文化・商業・大学などの多様な施設が充実しており、市民の人気スポットになっています。

また、都心部を流れる紫川は、アユやシロウオが遡上し、上流ではホタルが舞うなど、都心のオアシスとして市民にとってなくてはならない憩いの水辺となっています。小倉南区との境に位置する足立山の一角にある小文字山では、山頂で「小」の文字を模った「小文字焼」がお盆の小倉の夜に浮かびます。

小倉都心部では、夏には「わっしょい百万夏まつり」や、400年の歴史と伝統を誇る「小倉祇園太鼓」が行われ、祭り好きの小倉っ子の胸を高鳴らせます。冬には、小倉の風物詩として定着した「小倉イルミネーション」のきらめく美しい光がまちを彩ります。

また、「北九州マラソン」や「こくらハロウィン」、「北九州ポップカルチャーフェスティバル」、「TGC北九州」などの大規模イベントを開催するなど、都心のにぎわいづくりも進められています。その中でも、約15,000人の収容が可能な「ミクニワールドスタジアム北九州」では、ラグビートップリーグやJリーグ・ギラヴァンツ北九州などの試合、わっしょい百万夏まつり前夜祭の花火打ち上げなど、様々なイベントが開催され、都心部に新たなにぎわいを創出しています。

このように、小倉北区は商業や金融、情報、コンベンションなど、都心としての機能が集積していると同時に、自然や水辺に恵まれ、歴史と文化にあふれる魅力あるまちです。

小倉北区では、北九州都市圏の中核として、また国際化時代の交流拠点として、高次な都市機能・医療機能の充実、まちの顔となる景観づくり、にぎわいのあるまちづくりに取り組むとともに、安全・安心に暮らせるまちづくりを進め、本市の基本構想・基本計画「元気発進！北九州」プランの中で位置づけられた「にぎわいのある北九州のシンボルのまち」の実現に努めていきます。

小倉南区

昭和 49 年 4 月 1 日、それまでの小倉区は行政区再編成によって南北に分区されました。そのとき、区名について審議されましたが、すでに市民に親しまれている「小倉」をなくすことは、かえって市民に混乱を起こさせるのではないかと配慮もあって、小倉の名称をそのまま残し「小倉南区」と「小倉北区」になりました。



平尾台

日本有数のカルスト地形です。羊群原と呼ばれる独特の景観を形成し、希少生物の生息地でもあります。

市内最大の面積を持つ小倉南区は、北九州国定公園を構成する日本三大カルストのひとつ“平尾台”や、カブトガニなど希少生物が多く生息する曽根干潟など、雄大な自然や美しい田園風景が広がり、四季折々の風景を楽しむことができます。

平尾台には、山歩きを楽しむトレッキングや鍾乳洞を探検するケイビングを楽しむ方などが訪れており、平成 22 年から開催している「北九州・平尾台トレイルランニングレース」は、国内はもとより海外からも選手が出場するなど非常に人気の高いレースとなっています。曽根干潟は、野鳥の宝庫として有名で、世界的にも希少なズグロカモメなどの越冬地となっており、バードウォッチングで賑わいます。多種多様な生物が生息する干潟は環境教育の場でもあります。

これらの豊かな自然環境は、新鮮な農林水産物を育み、全国的に有名な「合馬たけのこ」をはじめ、「大葉春菊」、「小倉牛」、「豊前海一粒かき」、「豊前本ガニ」など、本市の特産品として市内外で多くの人に親しまれています。

昔から農業が盛んな地域であったことから、豊作や雨乞いを祈願する「楽」（がく）、神々に奉納する「神楽」（かぐら）、盆踊りや神幸行事などの伝統芸能が、地域の宝として継承されるとともに、遺跡や古墳といった史跡・文化財も多く、郷土の歴史を身近に感じながら学ぶことができます。

一方で、昭和 60 年に開業した北九州モノレールをはじめ、鉄道路線（JR 日豊本線・JR 日田彦山線）が走るなど交通の利便性が高く、沿線を中心に住宅や商業施設が集積しています。

また、臨空産業団地や北九州空港跡地産業団地などの産業団地を有し、自動車産業関連企業をはじめとした各種企業の立地が進んでいます。平成 28 年の東九州自動車道の全線開通（北九州～宮崎）は、人の交流や物流面で、小倉南区が持つ可能性を一層拡大するものとなりました。

加えて、平成 18 年に開港した北九州空港は、24 時間利用可能な海上空港として高い機能性を有しており、韓国や中国、台湾への旅客定期便に加えて、世界的なハブ空港である仁川国際空港を経由し、世界各国と結ぶ貨物定期便が就航しており、本市の空の玄関口としての役割を担っています。

こうした動きを背景に外国人観光客の来訪も視野に入れ、平尾台では平成 29 年、本市の国家戦略特区の民泊第 1 号が認定され、自然観光資源を活用した新たなにぎわいづくりが始まりました。

さらに、雄大な自然と充実した都市基盤がもたらす快適な住環境には、北九州市立大学をはじめ、北九州工業高等専門学校などの教育機関が多く集まっています。平成 30 年には、小倉南区役所や小倉南生涯学習センターなどの公共機関が集まる若園エリアに「小倉南図書館」が開館し、郷土資料室には、「Mr. トルネード」として著名な小倉南区出身の藤田哲也博士の胸像が設置されています。加えて、障害児（者）の療育・医療の中核施設として、全国的に高い評価を受けている「北九州市立総合療育センター」が、利用者の増加やニーズの多様化・拡大化に対応するため、病床数の増床や診療体制の充実など機能を強化し、再整備されました。

また、各校区では、自治会等が中心となって夏祭りや文化祭等が開催されるなど、良好な地域コミュニティの形成に努めるとともに、防災訓練や青色防犯パトロールなど、地域が積極的に安全・安心に暮らせるまちづくりに取り組んでいます。

小倉南区では、このような地域資源や特性を活かし、住民活力を高めながら「豊かな自然と新しい産業が息づく躍進のまち」の実現に努めています。

若 松 区

仲哀天皇と神功皇后が熊襲（くまそ）を征伐したとき、洞の海に靈石を発見しこれを神体としてまつり、神社の海浜に、小松を植えました。このときお供の武内宿禰が「海原の滄溟たる、松の青々たる、我が心も若し。」といったので、これ以後、ここが「若松」といわれたと、恵比須神社縁起に書かれています。



若松南海岸通り

「旧古川鉱業若松ビル」をはじめ、明治・大正期の建築物が連なり、石炭景気に沸いた若松の歴史と発展を伝えています。

若松区は北九州市の北西部に位置し、洞海湾と響灘に囲まれ、東部には古墳が散在するなどその歴史は古く、高塔山公園から石峰山系をへてグリーンパークまでの緑豊かな自然に恵まれたところです。若松北海岸は、玄海国定公園に含まれ、響灘の激浪に刻まれた玄武岩、露出した岩礁の眺めが美しく景勝の地として市民に親しまれています。

若松南海岸通りは、「旧古河鉱業若松ビル」などをはじめ、かつて日本一の石炭積出港として栄えた若松の歴史を伝える明治・大正期の建築物が連なり、若戸大橋を望む景観は大変素晴らしいものとなっています。若松北海岸には、水と緑にあふれた市内最大の総合公園である響灘緑地の「グリーンパーク」「ひびき動物ワールド」や、市内では若松区にしかない海水浴場である岩屋、脇田海水浴場や温泉宿泊施設があり、市民の憩いの場として親しまれています。また響灘地区には、市内最大規模の「ひびきコスモス運動場」（5.8ヘクタール、ソフトボール8面、サッカー6面）があり、全国規模のスポーツ大会が開催できます。

文化の面では、若松が生んだ芥川賞作家・火野葦平の資料館が若松市民会館内にあり、葦平ゆかりの資料が展示されています。また、当時の姿のままに復元された葦平の旧居「河伯洞」も一般公開されており、多くの葦平ファンが訪れています。

葦平が生前こよなく愛した若松のシンボル「高塔山」は、「若松あじさい祭り」の会場としても区民に親しまれ、近年は、メインの登山道路の拡幅を進めるなど再整備を実施しています。山頂から望む展望は市内有数の景観であり、若松の街並みはもとより若戸大橋・響灘・関門海峡が一望できます。「河童の隠した宝石箱」というキャッチコピーがついた夜景は、無数の宝石を散りばめたような美しさで、平成25年7月、「日本夜景遺産®」に認定されました。山頂には、葦平文学碑・万葉植物園・河童封じの地蔵尊などがあり、四季折々の花が美しく咲き誇っています。この麓には、石炭の神様と言われ、後半生を社会貢献に捧げた佐藤慶太郎の旧居跡が「佐藤公園」となっており、市民に親しまれています。

また、平成30年12月に市民の念願であった若戸大橋・若戸トンネルが無料化となり、産業活動の活性化や市民生活の利便性の向上などに繋がっています。若戸大橋は無料化と同時にライトアップが始まり、令和4年2月には歴史的・技術的見地から重要であるとの評価を受け、国の重要文化財に指定されました。

農業では、トマト・キャベツ・ブロッコリー・スイカなどの生産が盛んで、中でもキャベツやトマトは地域特産品としてのブランド化が進んでいます。また沿岸は良好な漁場であり、漁業も盛んで、あかもく（海藻）・かき・あわびなどの特産品もあります。

北東部の響灘沿岸は、港湾・産業用地としての大規模な埋め立て地があり、物流・加工組立関連の多くの企業が進出しています。また、現在市が積極的に取り組んでいる「北九州市地域エネルギー拠点化推進事業」の一環として大規模な洋上風力発電所建設に向けた関連施設の整備が進められるなど、本市の成長を支える「地域エネルギーの中心拠点」として位置づけられるとともに、響灘ビオトープ【自然共生】やエコタウンの環境産業【資源循環】に加え、大型太陽光発電や風力発電施設【低炭素】が集積する、アジアの「グリーンショールーム」となっています。

西部地区では、周辺の自然環境や都市環境を生かしながら、先端科学技術に関する教育・研究機関の集積と良好な住宅地の供給を同時に行うなど、未来をひらくアジアの学術研究都市としてひとときわ輝く総合的なまちづくりが進んでいます。

このように若松区は、人・自然・産業が共存するまちへ大きく生まれ変わろうとしています。

八幡東区

市制・町村制の実施に伴い、明治22年に枝光村、大蔵村、尾倉村が合併し八幡村が誕生しました。名前の由来は、三村とも産土（うぶすな）神として八幡神社を祭っていたためと当時の合併調書にあります。その後、明治33年八幡町となり、前田地区を編入した後、大正6年（1917年）、八幡市となりました。



写真提供：日本製鉄（株）九州製鉄所

世界遺産に登録された官営八幡製鐵所「旧日本事務所」 （非公開施設）

八幡東区は昭和49年の旧八幡区の分割により誕生しました。さかのぼれば、明治34年、この地に官営八幡製鐵所が誕生し、以来、鉄鋼を中心とした産業を背景にわが国の経済成長を支え続けてきました。このような近代産業の発展の歴史を未来につなぎ、八幡東区の特長や魅力的な資源を活かした「産業・地域の活性化」を目指して、市民・企業・各種団体・行政の一体となった取り組みが行われています。平成29年度には、旧八幡市制100周年記念事業のひとつとして、概ね30年後の次世代の暮らしを想定した「八幡東まちづくりプラン」が策定されました。

八幡東田地区は、平成27年7月に世界文化遺産に登録された官営八幡製鐵所関連施設を有し、環境ミュージアムや自然史・歴史博物館（いのちのたび博物館）などの文化施設に加え、商業施設も集積しており、多くの市民や観光客でにぎわっています。さらに令和4年には、スペースLABO（北九州市科学館）や大型商業施設開設により、一層の発展が期待されています。

平野地区では、独立行政法人国際協力機構（JICA）九州センターや公益財団法人北九州国際技術協力協会（KITA）、九州国際大学などの集積により、海外から研修員や留学生の受け入れが行われています。また、JR八幡駅前地区では、平成28年5月、国家戦略特区指定に伴うプロジェクト事業として、国際通り沿いにある幅員の広い歩道を活用し、テーブルやイスを設置した休憩スペース（憩いの場）を提供する取り組みが行われるなど、地域団体による様々なイベントが実施されています。桃園公園では市内唯一の公認50m室内プールである「グローバルマーケットアクアパーク桃園（桃園市民プール）」が、令和2年にリニューアルされました。同公園では、広場や庭球場などの施設の再整備が予定されています。

高見地区では、高品質な住宅市街地と、エリア内を流れる板櫃川に子どもの自然体験の場となる「水辺の楽校」が整備されています。

皿倉河内地区は、豊かな自然に恵まれ、皿倉山からの夜景が新日本三大夜景に選ばれるなど、市民の憩いの場として親しまれてきました。平成28年5月、「皿倉山リニューアル計画」が策定され、平成29年12月、駐車台数を178台に拡張した3階建ての立体駐車場（山麓駅前）が完成しました。今後、山頂では、草そり・展望遊具などの遊び場の整備や天空ドームの改修など、主要施設を整備することとしています。また、平成30年10月には皿倉山の景勝ポイントの中から、皿倉山に来られた方の投票をもとに人気の高かった見所「皿倉八景」を決定しました。河内貯水池周辺にはサイクリングロードやせせらぎ広場、近年海外の観光客から注目されている河内藤園などもあり、休日をのんびり過ごすのに最適です。貯水池にはめがね橋とも呼ばれる「南河内橋」（平成18年国指定重要文化財、平成19年国認定近代化産業遺産）や三連アーチの「中河内橋」が架かるなど、自然に溶け込む建造物の美しさも見どころです。

八幡西区

昭和 49 年 4 月 1 日、それまでの八幡区は行政区再編成によって東西に分区されました。そのとき、区名について審議されましたが、すでに市民に親しまれ愛称とされている「八幡」をなくすことは、かえって市民に混乱を起こさせるのではないかの配慮もあって、八幡の名称をそのまま残し「八幡西区」と「八幡東区」になりました。



曲里の松並木

曲里の松並木を含む砂糖文化を広めた長崎街道～シュガーロードは、令和 2 年 6 月に日本遺産に選定されました。

八幡西区は本市の西部に位置し、遠賀川を望みつつ、直方市、中間市など 2 市 3 町 3 区と境を接しています。北九州市域の中でも比較的平坦な地形を有しており、本市では最も人口の多い区となっています。

黒崎地区は、八幡西区の中心市街地であり、本市の西部地域における広域集客拠点として副都心に位置付けられています。江戸時代には長崎街道の宿場町として栄え、近代には洞海湾沿いに工業地帯が形成され、都市化が進みました。鉄道や路線バス、幹線道路が通る交通の要衝であり、直方・飯塚や遠賀・宗像地域を商圏として発展してきました。近年では、マンションの建設や生活利便施設、医療機関の集積により、「住みたいまち」としての魅力が高まっています。

黒崎駅から続くペDESTリアンデッキや黒崎商店街では、国家戦略特区の認定を受けたまちづくり団体等により、一年を通じて様々なイベントが行われています。

また令和 2 年 6 月に日本遺産の認定をうけた砂糖文化を広めた長崎街道～シュガーロードにある市指定史跡の「曲里の松並木」や、県指定文化財の「黒崎城跡」など、貴重な歴史的資源も多く存在しています。

折尾地区は、大学、短期大学、高等学校などが集中し、学園都市として発展を続けています。鹿児島本線、筑豊本線の分岐点にあたる折尾駅周辺では、折尾地区総合整備事業の実施により、学園都市の玄関口にふさわしい地域拠点として再整備が進んでいます。令和 3 年 1 月に JR 折尾駅新駅舎の供用が開始され、令和 4 年 3 月には鉄道高架化が完成しました。また、地域の特性を生かした祭りなども盛んであり、駅からのびる学園大通りのにぎわい創出を目指し、地域の大学や自治区会、商連、まちづくり団体等が連携した取り組みも行われています。

令和元年に歴史の道百選に選定され、令和 3 年 1 月には開削着工から 400 年を迎えた堀川周辺域には、多くの史跡が残っており、歴史を身近に感じ学ぶことができます。

永犬丸・沖田～上津役地区は、瀬板の森公園や金山川などの身近な自然と、筑豊電気鉄道の開通や土地区画整理事業の実施により開発された良好な住宅地が共存したまちづくりが進んでいます。金山川沿いでは、河川愛護団体の花を植える活動により、春はチューリップ、秋はコスモスを楽しむことができます。

八幡南地区は、藤の名所・吉祥寺や市内有数のほたるの飛翔地・黒川、森林浴を楽しめる畑貯水池などの豊かな自然に恵まれています。木屋瀬エリアでは、長崎街道宿場跡の古い町並みが多く残されており、歴史を活かしたまちづくりを展開しています。また、長崎街道木屋瀬宿記念館は、貴重な郷土の資料を保存展示しており、地域文化活動の拠点にもなっています。

八幡西区では、このような地域の特色や資源を活かしながら、歴史と文化に彩られたにぎわいあふれるまちづくりを進めていきます。

戸畑区

“ほととぎす とばたのうらに しくなみの
しばしばきみを みむよしもがも”

(万葉集より)

大正時代まで、名護屋岬から中原にかけては、白砂青松の美しいなぎさつづきでした。波の数ほど幾度でもあの人に逢いたいと願った若者の姿が目に見えます。大渡川（今の洞海湾）の入口に「飛幡」「鳥旗」の地名があったことが日本書紀、筑前風土記などにありますが、慶長年間の筑前古図では「戸畑村」となっています。



戸畑祇園大山笠

210年以上の歴史を持つ戸畑祇園。毎年7月の第4土曜日には、戸畑祇園大山笠競演会が行われています。12段309個の提灯大山笠が、夏の夜空を彩る姿は圧巻です。

戸畑区は北九州市のほぼ中央に位置し、面積は約 16.6 km²。北側は区域の約 45%を占める日本製鉄(株)九州製鉄所、南側は八幡東区との境をなすようになだらかな丘陵が続く比較的平坦な市街地となっています。

戸畑は、明治の初期までは半農半漁の静かな村でしたが、明治 34 年、八幡に官営八幡製鐵所が開所して以来、鑄造、製鉄、硝子及び遠洋漁業などの企業が次々と進出し、急速に工業都市として発展しました。また、市街地の都市基盤整備も進み、7 区の中で最も早く完成された都市としての形態を成しました。今では国指定重要文化財の旧松本家住宅（西日本工業倶楽部）、旧安川邸（令和 4 年 4 月より一般公開）や北九州市立美術館などの歴史・文化施設がそろい、落ち着いた環境の住宅都市となっています。

現在、戸畑区では将来を見据え、魅力を高めるためのまちづくり事業が着実に進められています。

戸畑駅周辺においては、戸畑駅をはじめ、多世代共生のまちづくり・にぎわいの文化拠点である「ウエルとばた」などが完成しました。また、戸畑区役所を中心としたエリアを“福祉・文化ふれあいの戸畑核”と位置付け、エリアを4つの街区に分け、各街区で整備を進めています。平成 19 年に新戸畑区役所をはじめ、保育所、障害者地域活動センター、高齢者複合施設、民間・分譲賃貸マンションなどが完成し、「多世代交流をテーマとした新しいまち」が誕生しました。

旧戸畑区役所庁舎については、歴史ある外観を残しながら、新たに戸畑図書館として平成 26 年 3 月にオープンしました。また、平成 28 年 9 月には旧浅生小・中学校等跡地に浅生スポーツセンターが開館し、平成 31 年 3 月には、浅生球場跡地に多目的広場がオープンしました。

戸畑といえば、国の重要無形民俗文化財に指定されている「戸畑祇園大山笠」。平成 28 年にはユネスコ無形文化遺産にも登録されました。昼は山笠本来の姿といわれる幟山笠で、金糸銀糸の刺繍を施した格調高く華麗な姿をしています。夜には 12 段 309 個の提灯に彩られた光のピラミッドへと姿を変えます。7 月の第 4 土曜日の競演会では 4 基の大山笠と中学生が担ぐ小若山笠 4 基の計 8 基が勢ぞろいし「ヨイトサ、ヨイトサ」の掛け声とともに豪快に練り歩きます。

また、戸畑区は、花と緑のまちでもあります。市街地のほぼ中央にあり、市民の憩いの場である夜宮公園では、2 月は戸畑の市街地を一望しながらの梅、4 月初旬は公園中に咲き誇る満開の桜を觀賞できます。また、4 月下旬から 5 月上旬にかけては、公園横の「なんじゃもんじゃ通り」で濃いピンクのツツジと純白のヒトツバタゴ並木の素晴らしいコントラストを楽しめ、続いて 6 月には夜宮池と日本庭園で約 35 種 2 万本のあでやかな花菖蒲が咲き誇るなど、四季折々に美しい花々が彩り、さらに秋には園路の紅葉を楽しむことができます。

そして、5 月初旬、大谷地区の「戸畑あやめ公園」等、区内数箇所でも可憐に開花するのは、「伝説の花・戸畑あやめ」です。明治末期まで戸畑区の原野で自生していましたが、その後の都市化により絶滅したものと考えられていました。ところが昭和 33 年に市民の手により発見され、以来、地域の人たちによって大切に守り育てられてきました。そして平成 21 年 12 月、戸畑あやめにアヤメの 1 新変種として「戸畑」の名を冠した学名「イリス・サンギネア・バラエティー・トバタエンシス」がつけられました。これを機に、戸畑区では花と緑のまちづくりをさらに進めています。

面積・世帯数・人口の推移

行政区		北九州市	門司区	小倉北区	小倉南区	若松区	八幡東区	八幡西区	戸畑区
旧五市 市制 施行当時	施行年月日	-	M32. 4. 1	M32. 4. 1		T3. 4. 1	T6. 3. 1		T13. 9. 1
	面積 km ²	-	11. 32	2. 31		15. 58	20. 51		7. 93
	世帯数	-	5, 415	4, 315		6, 258	17, 642		7, 684
	人口	-	29, 290	30, 075		37, 393	84, 682		38, 612
昭和38年 五市合併	面積 km ²	452. 22	65. 93	206. 81		56. 47	110. 53		12. 48
	世帯数	252, 903	39, 219	77, 015		25, 446	84, 484		26, 739
	人口	1, 024, 595	155, 232	307, 137		106, 617	345, 815		109, 794
昭和50年	面積 km ²	474. 77	69. 78	39. 29	168. 63	57. 62	36. 59	84. 61	18. 25
	世帯数	323, 856	44, 229	73, 426	45, 302	26, 974	38, 713	66, 937	28, 275
	人口	1, 058, 058	144, 697	223, 869	155, 727	92, 642	123, 824	227, 872	89, 427
昭和55年	面積 km ²	477. 41	70. 27	39. 73	168. 73	58. 80	36. 73	84. 67	18. 48
	世帯数	351, 310	46, 450	79, 123	55, 604	27, 023	36, 450	78, 519	28, 141
	人口	1, 065, 078	142, 222	217, 204	181, 740	87, 166	107, 880	248, 069	80, 797
昭和60年	面積 km ²	480. 61	70. 55	39. 77	168. 73	61. 68	36. 73	84. 67	18. 48
	世帯数	358, 382	45, 541	80, 126	59, 387	28, 927	34, 398	82, 651	27, 352
	人口	1, 056, 402	136, 011	214, 149	189, 236	90, 519	98, 579	251, 985	75, 923
平成2年	面積 km ²	482. 23	72. 47	39. 21	169. 33	65. 16	36. 36	83. 04	16. 66
	世帯数	367, 341	45, 124	80, 333	64, 314	29, 226	33, 355	87, 880	27, 109
	人口	1, 026, 455	127, 895	202, 051	193, 444	88, 264	91, 146	253, 018	70, 637
平成7年	面積 km ²	482. 95	72. 60	39. 25	169. 33	65. 71	36. 36	83. 04	16. 66
	世帯数	388, 741	45, 188	82, 871	72, 588	31, 607	33, 629	95, 726	27, 132
	人口	1, 019, 598	120, 890	194, 194	204, 975	91, 755	85, 405	256, 176	66, 203
平成12年	面積 km ²	484. 25	73. 37	39. 23	169. 35	66. 24	36. 36	83. 04	16. 66
	世帯数	408, 080	45, 776	85, 432	80, 348	32, 272	34, 043	102, 090	28, 119
	人口	1, 011, 471	114, 750	187, 684	213, 372	89, 560	80, 608	260, 452	65, 045
平成17年	面積 km ²	487. 66	73. 37	39. 27	170. 89	68. 07	36. 36	83. 04	16. 66
	世帯数	413, 510	44, 364	87, 459	83, 716	32, 754	32, 959	103, 841	28, 417
	人口	993, 525	108, 677	183, 286	214, 624	87, 340	75, 814	260, 070	63, 714
平成22年	面積 km ²	487. 89	73. 37	39. 28	170. 89	68. 29	36. 36	83. 04	16. 66
	世帯数	420, 702	44, 232	89, 036	86, 420	33, 495	32, 142	107, 313	28, 064
	人口	976, 846	104, 469	181, 936	214, 793	85, 167	71, 801	257, 097	61, 583
平成27年	面積 km ²	491. 95	73. 67	39. 23	171. 74	71. 31	36. 26	83. 13	16. 61
	世帯数	426, 325	43, 082	91, 253	88, 497	33, 692	31, 442	110, 562	27, 797
	人口	961, 286	99, 637	181, 878	212, 850	82, 844	68, 844	256, 117	59, 116
令和2年	面積 km ²	491. 69	73. 67	39. 23	171. 48	71. 31	36. 26	83. 13	16. 61
	世帯数	436, 245	43, 268	96, 175	91, 065	34, 128	30, 394	112, 674	28, 541
	人口	939, 029	93, 842	183, 407	209, 028	80, 533	64, 792	249, 933	57, 494

資料：企画調整局総務調整部総務課

(注) 世帯数、人口は国勢調査による。面積は、各年10月1日現在による。ただし、昭和38年は、37年10月1日の面積及び38年2月1日の国調推計の世帯数、人口による。

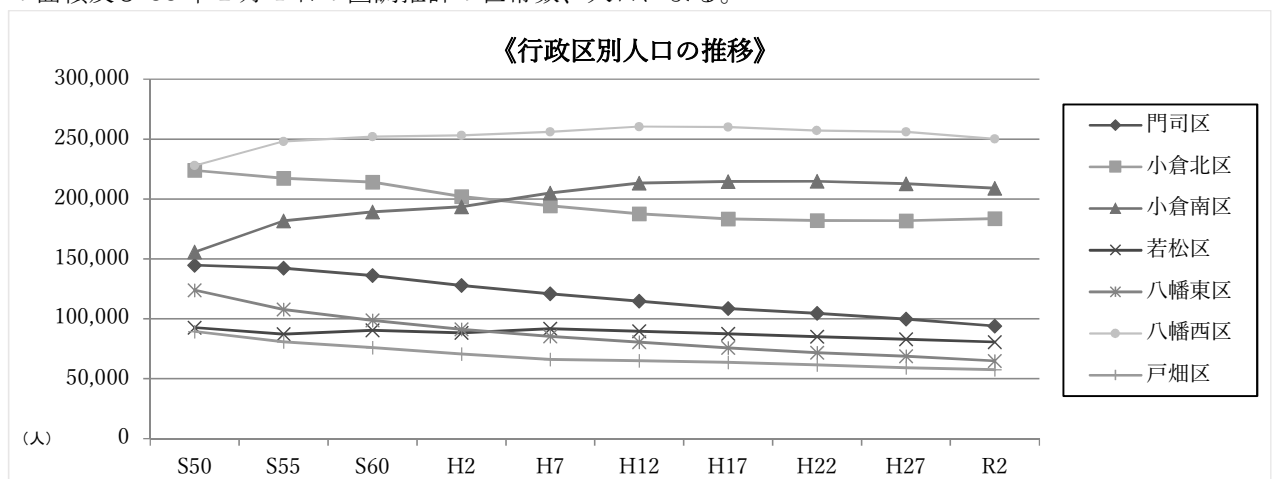

区の面積・世帯数及び人口（令和4年4月1日現在）

行政区	面積 (A) km ²	世帯数 (B)	人			一世帯当り 構成員 (C/B)	人口密度 (C/A)
			総数 (C)	男	女		
北九州市	491.71	435,800	925,002	436,110	488,892	2.12	1,881
門司区	73.69	42,881	91,619	41,997	49,622	2.14	1,243
小倉北区	39.23	96,243	181,188	84,852	96,336	1.88	4,619
小倉南区	171.48	91,670	206,621	98,196	108,425	2.25	1,205
若松区	71.31	33,775	78,936	37,585	41,351	2.34	1,107
八幡東区	36.26	30,120	63,489	29,856	33,633	2.11	1,751
八幡西区	83.13	112,889	246,692	116,133	130,559	2.19	2,968
戸畑区	16.61	28,222	56,457	27,491	28,966	2.00	3,399

資料：企画調整局総務調整部総務課

(注) 面積は令和3年10月1日現在。世帯数・人口は、推計人口による。

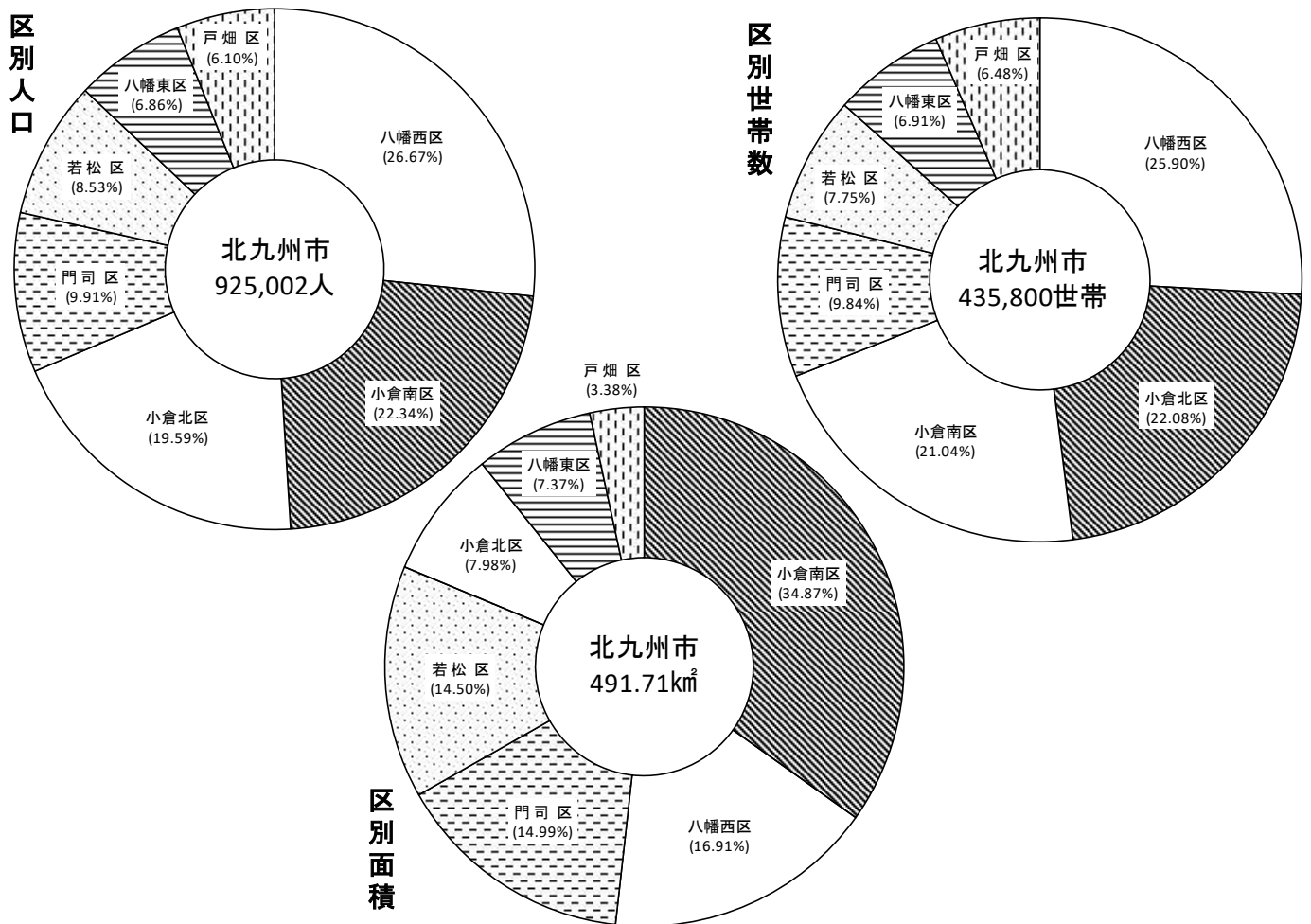

区役所・出張所の庁舎



門司区役所



小倉北区役所



小倉南区役所



若松区役所



八幡東区役所



八幡西区役所



戸畑区役所



門司区役所松ヶ江出張所



小倉南区役所両谷出張所



八幡西区役所折尾出張所



門司区役所大里出張所



小倉南区役所東谷出張所



八幡西区役所上津役出張所



小倉南区役所曾根出張所



若松区役所島郷出張所



八幡西区役所八幡南出張所

区役所・出張所の庁舎の現況（令和4年4月1日現在）

名称	建物構造・規模	敷地面積 (㎡)	建築面積 (㎡)	建物 延面積 (㎡)	竣工年月	本庁出先機関等	付属建物延面積 (㎡)	建物総 延面積 (㎡)
門司区役所	鉄筋コンクリート造 地上3階 地下1階 棟屋2階建	8,890.80	1,854.45	5,363.08	昭5.4	東部市税事務所門司税務課	東棟 479.28 食堂 140.77 車庫等 164.66 水防倉庫 80.00 計864.71	6,227.79
松ヶ江出張所	鉄筋コンクリート造 2階建 (1階の一部)	5,868.52	320.05	320.05	平19.4	門司図書館新門司分館 新門司体育館 松ヶ江南市民センター 新門司地域交流センター		320.05
大里出張所	鉄筋コンクリート造平家建	1,701.83	429.30	429.30	昭45.3			429.30
小倉北区役所	東棟 鉄骨鉄筋コンクリート地上8階地下2階 西棟 鉄骨鉄筋コンクリート地上7階地下2階	6,979.00	2,408.19 1,533.11	18,419.24 13,208.92	平10.11 昭57.3	東部整備事務所、東部市税事務所 債権管理室、教育委員会、人事委員会 デジタル市役所推進室 上下水道局、監査事務局、区政事務センター 北九州市選挙管理委員会		31,628.16
小倉南区役所	鉄筋コンクリート造 地上4階 地下1階 塔屋1階建 別館 鉄筋コンクリート造 地上4階 地下1階	10,423.78	1,107.35 1,097.32	4,947.13 4,838.59	昭49.3 平5.2	東部農政事務所 農業委員会事務局（東部地区担当） 東部市税事務所小倉南税務課	集塵室 23.40	9,809.12
曾根出張所	鉄筋コンクリート造2階建	3,164.72	887.68	1,395.77	平10.7	小倉南区図書館曾根分館「そねっと」		1,395.77
両谷出張所	補強ブロック造平家建	836.36	231.99	231.99	昭37.12		倉庫 16.56	248.55
東谷出張所	鉄筋コンクリート造 平家建（市民センター部分は2階建）	3,351.58	240.00	240.00	昭58.11	東谷市民センター	倉庫 40.00	280.00
若松区役所	西棟 鉄筋コンクリート造 地上5階 一部地下1階 塔屋1階建 東棟 鉄筋コンクリート造 地上5階 一部地下1階建	9,221.11	1,266.19 746.92	5,228.67 2,534.19	平元.6 別館平9.3	西部市税事務所若松税務課 港湾空港局港湾部港営課・港湾整備部整備課	車庫 108.00 管理棟 88.80	7,959.66
島郷出張所	鉄筋コンクリート造2階建 (一部鉄骨造)	3,020.28	505.64	505.64	平21.6	島郷市民センター 若松図書館島郷分館		505.64
八幡東区役所	鉄筋コンクリート造 地上2階 一部地下1階 塔屋1階建 別館 地上4階 地下1階建	7,951.94	1,714.52 614.75	3,290.01 2,777.15	昭53.11 昭37.11	西部市税事務所八幡東税務課	車庫及び倉庫 94.23 倉庫 85.12 文書庫 82.64 水防倉庫 69.09 計331.08	6,398.24
八幡西区役所	鉄骨鉄筋コンクリート造 地上12階地下1階建 (地下1階、4階～6階の一部)	13,312.95	7,812.83	11,190.95	平13.9	西部市税事務所 消費生活センター八幡西相談窓口 保健所西部生活衛生課 西部整備事務所		11,190.95
折尾出張所	鉄筋コンクリート造2階建	3,409.89	568.38	934.42	平10.5	西部農政事務所 農業委員会事務局（西部地区担当）		934.42
上津役出張所	鉄筋コンクリート造平家建	2,930.24	446.93	432.33	昭54.5		自転車置場 16.26	448.59
八幡南出張所	鉄筋コンクリート造2階建	6,379.00	574.14	803.66	昭63.4	八幡図書館八幡南分館	自転車置場 17.50	821.16
戸畑区役所	鉄筋コンクリート造 地上3階 地下1階	5,559.05	5,066.50	7,130.95	平18.12	西部市税事務所戸畑税務課		7,130.95

区役所職員配置数（令和4年4月1日現在）

	総数	役職者計				一般職員計											
		区長	担当部長・ 区次長	担当課長・ 担当係長	係長	総務企画課	コミュニケーション 支援課	市民課	国保年金課	まちづくり 整備課	保健福祉課	保護課	保護第一課	保護第二課	保護第三課	出張所	
総数	1,721	394	7	10	77	300	87	55	132	75	142	513	123	61	50	33	56
門司区	204	51	1	1	10	39	13	7	11	13	17	57	24	—	—	—	11
区役所	189	47	1	1	8	37	13	7	11	13	17	57	24	—	—	—	—
松ヶ江出張所	5	2	—	—	1	1	—	—	—	—	—	—	—	—	—	—	3
大里出張所	10	2	—	—	1	1	—	—	—	—	—	—	—	—	—	—	8
小倉北区	369	74	1	2	12	59	15	10	30	13	28	112	—	33	21	33	—
小倉南区	328	68	1	2	14	51	15	9	24	12	28	118	39	—	—	—	15
区役所	307	62	1	2	11	48	15	9	24	12	28	118	39	—	—	—	—
曾根出張所	13	2	—	—	1	1	—	—	—	—	—	—	—	—	—	—	11
両谷出張所	5	2	—	—	1	1	—	—	—	—	—	—	—	—	—	—	3
東谷出張所	3	2	—	—	1	1	—	—	—	—	—	—	—	—	—	—	1
若松区	168	45	1	1	10	33	11	6	13	8	15	49	16	—	—	—	5
区役所	161	43	1	1	9	32	11	6	13	8	15	49	16	—	—	—	—
島郷出張所	7	2	—	—	1	1	—	—	—	—	—	—	—	—	—	—	5
八幡東区	156	44	1	1	9	33	10	7	13	8	11	39	24	—	—	—	—
八幡西区	352	68	1	2	13	52	15	11	30	13	30	103	—	28	29	—	25
区役所	321	62	1	2	10	49	15	11	30	13	30	103	—	28	29	—	—
折尾出張所	14	2	—	—	1	1	—	—	—	—	—	—	—	—	—	—	12
上津役出張所	9	2	—	—	1	1	—	—	—	—	—	—	—	—	—	—	7
八幡南出張所	8	2	—	—	1	1	—	—	—	—	—	—	—	—	—	—	6
戸畑区	144	44	1	1	9	33	8	5	11	8	13	35	20	—	—	—	—

資料：総務局人事課 (注) 休職者及び常勤の再任用職員を含む。

【北九州市】区役所の機構（令和4年4月1日現在）

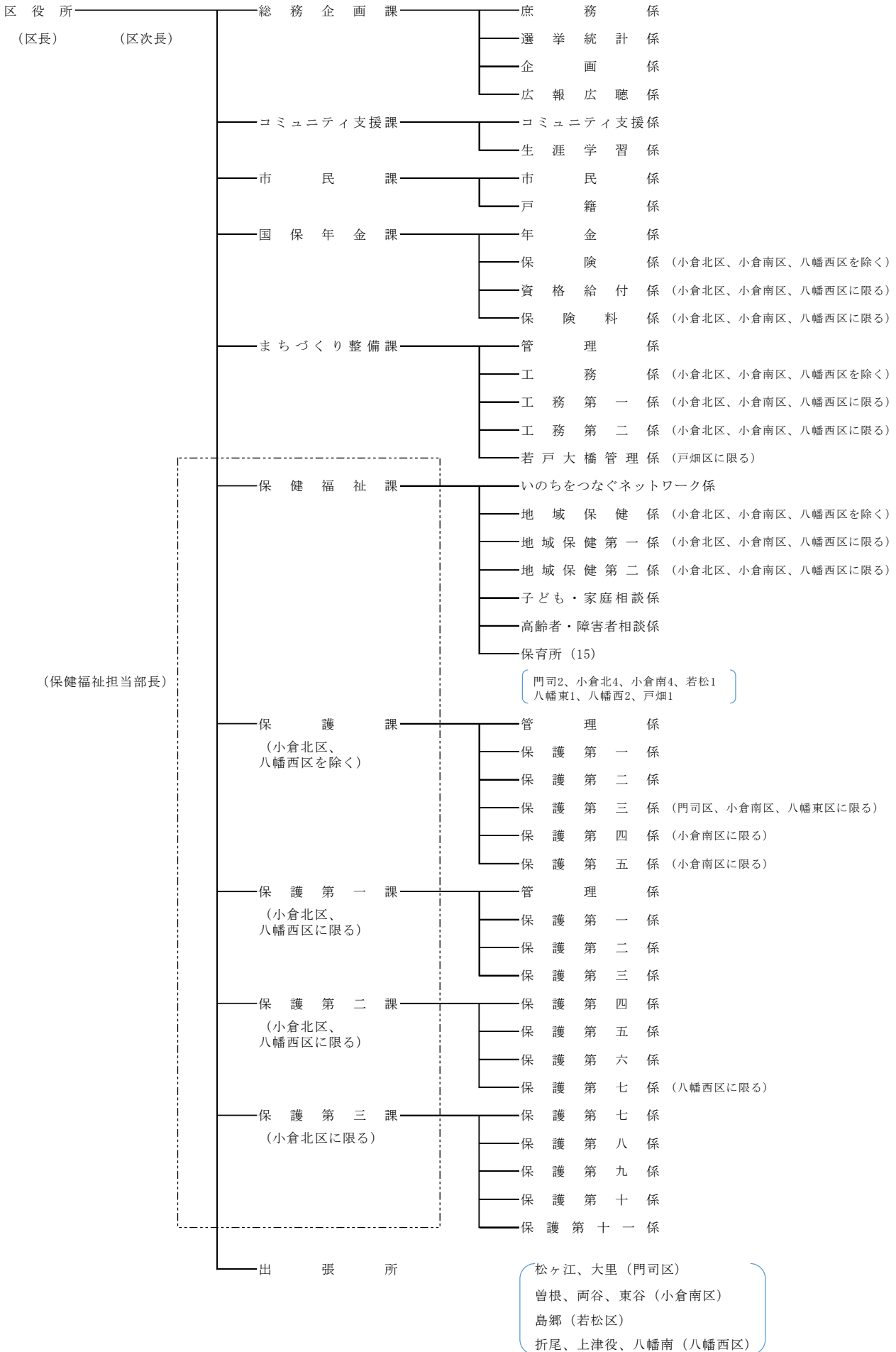

区役所の事務分掌（令和4年4月1日現在）

門司、小倉北、小倉南、若松、八幡東、八幡西、戸畑

総務企画課

庶務係

- (1) 区及び課の庶務に関すること
- (2) 区の予算及び決算の総括に関すること
- (3) 区内事務の連絡調整に関すること
- (4) 本庁各局との連絡調整に関すること
- (5) 庁舎管理及び庁内取締りに関すること
- (6) 区災害対策部に関すること
- (7) 車両の管理の総括に関すること
- (8) 文書等の收受及び発送（教育機関に係るものを含む）並びに整理保存の総括に関すること
- (9) 職員の服務に関すること
- (10) 職員の配置に関すること
- (11) 教育機関の会計年度任用職員（地方公務員法（昭和25年法律第261号）第22条の2第1項第1号に規定する会計年度任用職員という）の報酬の支払等に関すること
- (12) 職員共済組合及び職員厚生会に関すること
- (13) その他人事に関すること
- (14) 区出納職員に関すること
- (15) 支払に関すること
- (16) その他収入支出に関すること
- (17) 他課の所管に属しないこと

選挙統計係

- (1) 選挙（区選挙管理委員会の権限に属するものを除く）に関すること
- (2) 基幹統計その他各種統計に関すること
- (3) 住居表示に関すること

企画係

- (1) 区計画の策定及び進行管理に関すること
- (2) まちづくりに係る企画、調査及び事業実施に関すること

広報広聴係

- (1) 苦情、要望、各種相談等（他の所管に属するものを除く）の処理に関すること
- (2) 広聴集会に関すること
- (3) 出張所相談業務に係る連絡調整（小倉北区役所、八幡東区役所及び戸畑区役所を除く）に関すること
- (4) 広報に関すること
- (5) 自衛官募集に関すること
- (6) 自動車臨時運行許可に関すること
- (7) 交通共済に係る受付及び連絡に関すること
- (8) 日雇特例被保険者の健康保険（門司区役所、若松区役所及び戸畑区役所に限る）に関すること
- (9) 交通安全運動の推進に関すること
- (10) 戦傷病者戦没者遺族及び引揚者の援護に関すること
- (11) 旧軍人、軍属等の援護に関すること

コミュニティ支援課

コミュニティ支援係

- (1) 課の庶務に関すること
- (2) 課の予算及び決算に関すること
- (3) 自治会、まちづくり協議会等の地域コミュニティの支援及び支援に係る調整に関すること
- (4) 市民センターの整備、運営及び管理に関すること

- (5) 市民センターにおける地域活動等の指導及び支援に関すること
- (6) 地域防犯の支援（防犯灯に係る補助を含む）及び連絡調整に関すること
- (7) 市政事務連絡制度に関すること
- (8) 共同募金及び日本赤十字社に関すること
- (9) 9月1日災害の援護及び災害弔慰金の支給等に関すること
- (10) 区献血推進協議会に関すること
- (11) 区女性団体連絡会議との連絡等に関すること
- (12) 集会所等の運営及び管理の指導（若松区役所及び八幡東区役所に限る）に関すること
- (13) 人権・同和対策事業に係る管内の関係行政機関及び関係団体との連絡調整（若松区役所及び八幡東区役所に限る）に関すること
- (14) 人権・同和対策事業に係る関係機関との連絡等（若松区役所、八幡東区役所及び戸畑区役所を除く）に関すること

生涯学習係

- (1) 区における生涯学習の企画及び調整に関すること
- (2) 区における生涯学習情報の収集及び提供に関すること
- (3) 市民センターにおける生涯学習事業に関すること
- (4) 公民館類似施設との連絡等に関すること
- (5) 社会教育事業（教育機関が行う社会教育事業を除く）の実施に関すること
- (6) 社会教育関係団体との連絡等に関すること
- (7) 青少年の育成活動（教育施設が行う青少年の育成活動を除く）の実施に関すること
- (8) キャンプ場等の管理等に関すること
- (9) スポーツに関する事業（学校における体育を除く）の実施に関すること
- (10) スポーツ施設の目的外使用等に関すること
- (11) 学校施設開放事業の実施に関すること

市民課

市民係

- (1) 課の庶務に関すること
- (2) 住民基本台帳に関すること
- (3) 戸籍の記録事項証明書、戸籍謄抄本及び戸籍の附票の写しの交付に関すること
- (4) 印鑑（認可地縁団体の印鑑の登録及び証明に関するものを除く）に関すること
- (5) 郵送等による戸籍の記録事項証明書等の交付申請の処理に関すること
- (6) 住民の実態調査に関すること
- (7) 課に属する統計に関すること
- (8) 就学予定者の健康診断の通知後の異動者に係る当該通知に関すること
- (9) 就学予定者の就学通知後の異動者に係る当該通知に関すること
- (10) 就学予定者の指定学校以外の学校への就学及び就学義務の猶予又は免除に伴う学齢簿の異動に関すること
- (11) 就学予定者の特別支援学校（学級）への就学に伴う学齢簿の異動に関すること
- (12) 就学予定者の学齢簿の編成時において、保護者又は通学区域が不明である者等に係る学齢簿の異動に関すること
- (13) 外国人の就学に関すること
- (14) 国・県・私立学校への就学に関すること

- (15) 学齢児童及び学齢生徒の住所の変更に伴う就学通知に関する
こと
- (16) 税外収入の収納に関すること
- (17) 電送処理に関すること
- (18) 行政サービスコーナー（小倉北区役所及び八幡西区役所に限る）
に関すること
- (19) 個人番号の指定及び通知カードに関すること
- (20) 個人番号カードに関すること
- (21) 署名用電子証明書及び利用証明用電子証明書の発行等に関する
こと
- (22) 国民健康保険の被保険者の資格に係る届出の受付及び被保険者
証の交付（住民基本台帳に関する届出に伴うものに限る。次号か
ら第 29 号までにおいて同じ）に関すること
- (23) 後期高齢者医療の被保険者の資格に係る届出の受付に関する
こと
- (24) 国民年金の被保険者の資格に係る届出の受付に関すること
- (25) 介護保険の被保険者の資格に係る届出の受付に関すること
- (26) 児童手当の受給資格に係る申請の受付に関すること
- (27) 乳幼児等医療費の受給資格に係る申請の受付及び医療証の
交付に関すること
- (28) 重度障害者医療費の受給資格に係る申請の受付に関すること
- (29) 身体障害者手帳の記載事項の変更にに関すること
- (30) 所得額証明書及び非課税証明書の交付に関すること

戸籍係

- (1) 戸籍届書の受理に関すること
- (2) 戸籍の記載及び編成に関すること
- (3) 埋火葬の許可に関すること
- (4) 戸籍の附票の記載に関すること
- (5) 人口動態調査票の作成に関すること
- (6) 相続税法（昭和 25 年法律第 73 号）第 58 条の報告に関すること
- (7) 死産届の受理に関すること
- (8) 在留カード及び特別永住者証明書に関すること
- (9) 火葬場の使用許可に関すること
- (10) 民事及び刑事処分の通知整理に関すること
- (11) 国民健康保険の被保険者の資格に係る届出の受付及び被保険者
証の交付（戸籍の届出に基づく住民基本台帳の処理に伴うもの
に限る）に関すること
- (12) 後期高齢者医療の被保険者の資格に係る届出の受付（戸籍の届
出に基づく住民基本台帳の処理に伴うものに限る。次号から第 18
号までにおいて同じ）に関すること
- (13) 国民年金の被保険者の資格に係る届出の受付に関すること
- (14) 介護保険の被保険者の資格に係る届出の受付に関すること
- (15) 児童手当の受給資格に係る申請の受付に関すること
- (16) 乳幼児等医療費の受給資格に係る申請の受付及び医療証の交付
に関すること
- (17) 重度障害者医療費の受給資格に係る申請の受付に関すること
- (18) 身体障害者手帳の記載事項の変更にに関すること

国保年金課

年金係

- (1) 課の庶務に関すること
- (2) 課の経理に関すること
- (3) 国民年金に関する調査、統計及び事業報告に関すること
- (4) 保険料の免除に関すること
- (5) 国民年金の諸届出、請求の受付、審査、進達等に関すること
- (6) 特別障害給付金の諸届出、請求の受付、審査、進達等に関する

こと

- (7) 年金生活者支援給付金に関すること

保険係（小倉北区役所、小倉南区役所及び八幡西区役所を除く）

- (1) 国民健康保険及び後期高齢者医療の事業報告に関すること
- (2) 国民健康保険及び後期高齢者医療の被保険者の資格、給付及び第
三者行為に関すること
- (3) 国民健康保険の診療報酬明細書に関すること
- (4) 高齢者の医療の確保に関する法律（昭和 57 年法律第 80 号）の規
定による医療等に関すること
- (5) 国民健康保険料及び後期高齢者医療保険料の賦課、減免、徴収（財
政局債権管理室東部料金納付課及び西部料金納付課の所管に属す
るものを除く）及び還付に関すること
- (6) 納付組合に関すること

資格給付係（小倉北区役所、小倉南区役所及び八幡西区役所に限る）

- (1) 国民健康保険及び後期高齢者医療の事業報告に関すること
- (2) 国民健康保険及び後期高齢者医療の被保険者の資格、給付及び第
三者行為に関すること
- (3) 国民健康保険の診療報酬明細書に関すること
- (4) 高齢者の医療の確保に関する法律の規定による医療等に関する
こと

保険料係（小倉北区役所、小倉南区役所及び八幡西区役所に限る）

- (1) 国民健康保険料及び後期高齢者医療保険料の賦課、減免、徴収（財
政局債権管理室東部料金納付課及び西部料金納付課の所管に属す
るものを除く）及び還付に関すること
- (2) 納付組合に関すること

まちづくり整備課

管理係

- (1) 課の庶務に関すること
- (2) 課の予算及び決算に関すること
- (3) 軽微な工事の契約及びしゅん工認定に関すること
- (4) 800 万円以下の工事資材の購入の契約及び検収に関すること
- (5) 諸収入に係る滞納整理に関すること
- (6) 開発行為に係る流末施設整備一部寄付金の徴収に関すること
- (7) その他収入金の徴収に関すること
- (8) 道路の認定、指定、変更、廃止並びに区域の決定及び変更に伴う
調査に関すること
- (9) 道路、里道、河川（調整池を含む）、水路、公園及び霊園の占用、
使用その他の管理並びに街路樹の管理に関すること
- (10) 道路工事等の連絡調整に関すること
- (11) 道路、里道、河川（調整池を含む）、水路、公園、緑地及び霊園
の境界明示に関すること
- (12) 車両制限令（昭和 36 年政令第 265 号）に基づく認定に関する
こと
- (13) 屋外広告物の許可に関すること
- (14) 風致地区内及び特別緑地保全地区内の行為の許可又は協議に関
すること
- (15) 保存樹等に関すること
- (16) 不法占用に係る撤去指導に関すること
- (17) 放置自転車に関すること

工務係（小倉北区役所、小倉南区役所及び八幡西区役所を除く）

工務第一係（小倉北区役所、小倉南区役所及び八幡西区役所に限る）

工務第二係（小倉北区役所、小倉南区役所及び八幡西区役所に限る）

若戸大橋管理係（戸畑区役所に限る）

- (1) まちづくりに係る公共土木施設の整備における企画、調査及び連
絡調整に関すること

- (2) 道路及び里道の維持及び補修事業の調査及び設計並びに工事に
関すること
- (3) 交通安全施設整備事業の調査及び設計並びに工事(整備事務所の
所管に属するものを除く)に関すること
- (4) まちづくり事業の調査及び設計並びに工事に関すること
- (5) 公共土木施設の災害に係る応急措置に関すること
- (6) 急傾斜地等の危険箇所調整に関すること
- (7) 公園、緑地、霊園及び街路樹の維持補修事業の調査及び設計並び
に工事に関すること
- (8) 公園、緑地、霊園並びに街路樹及び保存樹の巡視(小倉北区役所、
若松区役所及び戸畑区役所を除く)に関すること
- (9) 花のまちづくり事業に関すること
- (10) 住区基幹公園整備事業の認可申請、調査及び設計並びに工事に
関すること
- (11) 機械器具及び工事資材の管理保管に関すること
- (12) 河川(調整池を含む)及び水路(農業用水路を除く)の維持管
理及び補修工事に関すること
- (13) 農道、農業用水路等の農林施設に関する相談及び調整に関す
ること
- (14) 若戸大橋及び若戸トンネルの維持管理に関すること(若戸大橋
管理係に限る)

保健福祉課

いのちをつなぐネットワーク係

- (1) 課の庶務に関すること
- (2) いのちをつなぐネットワーク事業の推進に関すること
- (3) 保健福祉の相談、処遇支援(他係の所管に属するものを除く)及
び調整に関すること
- (4) 住民の保健福祉活動の支援及び推進に関すること
- (5) 民生委員及び児童委員に関すること
- (6) 社会福祉協議会その他の社会福祉団体及び所管に属する社会福
祉施設の指導及び育成に関すること
- (7) 所管に属する市立社会福祉施設に関すること
- (8) 区推進協議会に関すること
- (9) 長寿祝金に関すること
- (10) その他社会援護に関すること

地域保健係(小倉北区役所、小倉南区役所及び八幡西区役所を除く)

地域保健第一係

(小倉北区役所、小倉南区役所及び八幡西区役所に限る)

地域保健第二係

(小倉北区役所、小倉南区役所及び八幡西区役所に限る)

- (1) 地域保健事業に係る経理及び事務に関すること
- (2) 保健指導及び保健福祉に関すること
- (3) 健康危機管理(他課の所管に属するものを除く)に関すること
- (4) 地域の保健福祉ネットワークづくり等の地域事業(他課の所管に
属するものを除く)に関すること
- (5) 使用料及び手数料の収納(他係の所管に属するものを除く)に関
すること
- (6) 母子保健に関すること
- (7) 栄養改善に関すること
- (8) 健康増進法(平成14年法律第103号)の規定による保健事業
(医療を除く)及びその他成人保健事業の実施に関すること
- (9) 成人保健に関すること
- (10) 介護予防事業(他係の所管に属するものを除く)に関すること
- (11) 歯科保健に関すること
- (12) 精神保健(他係の所管に属するものを除く)に関すること

- (13) 結核予防に関すること
- (14) 後天性免疫不全症候群に関すること
- (15) 予防接種に関すること
- (16) 難病に関すること(他係の所管に属するものを除く)
- (17) 前各号に掲げるもののほか、保健センターに関すること
- (18) 原子爆弾被爆者の医療等に関すること
- (19) 肝炎治療費助成等に関すること
- (20) 生活衛生に係る手数料の収納(小倉北区役所及び八幡西区役所
を除く。次号から第26号までにおいて同じ)に関すること
- (21) 医事従事者等の免許等の申請の受付及び免許証等の交付に関す
ること
- (22) 食品衛生に係る申請等の受付及び営業証明の交付に関すること
- (23) 理容所、美容所、クリーニング所、旅館、興行場及び公衆浴場
に係る届出の受付及び営業証明の交付に関すること
- (24) 生活衛生相談に関すること
- (25) 犬の登録に関すること
- (26) 改葬許可に関すること
- (27) 食品衛生協会その他の関係団体の指導及び育成に関すること

子ども・家庭相談係

- (1) 児童の福祉(特別児童扶養手当に関するものを除く)に関する
こと
- (2) 母子及び寡婦の福祉に関すること
- (3) 婦人保護に関すること
- (4) 子どものための教育・保育給付の支給認定等に関すること
- (5) 保育料の決定、減免、徴収(財政局債権管理室東部料金納付課及
び西部料金納付課の所管に属するものを除く)及び還付に関する
こと
- (6) 公費負担医療(他係の所管に属するものを除く)に係る申請及び
証明書等の受付に関すること
- (7) 乳幼児等医療費及びひとり親家庭等医療費に関すること
- (8) 社会福祉施設(児童、母子及び保育施設に限る)への措置等に係
る費用の徴収に関すること
- (9) 教育に関する相談の処理に関すること
- (10) 区域外就学の承諾に関すること
- (11) 就学援助及び就学資金の申請書の受付に関すること
- (12) 管内の市立社会福祉施設(委託施設を除く)の管理に関するこ
と
- (13) 管内の市立社会福祉施設(他係の所管に属するものを除く)の
施設整備に関すること

高齢者・障害者相談係

- (1) 高齢者の福祉に関すること
- (2) 地域包括支援センターの運営に関すること
- (3) 障害者及び障害児の福祉(特別児童扶養手当に関するものを除く)
に関すること
- (4) 障害福祉サービスの支給決定及び障害支援区分認定事務(他の所
管に属するものを除く)に関すること
- (5) 精神保健に関すること
- (6) 重度障害者医療費、更生医療及び精神通院医療に関すること
- (7) 難病に関すること
- (8) 社会福祉施設(障害者施設及び高齢者施設に限る)への措置に係
る費用の徴収に関すること
- (9) 介護保険に係る経理に関すること
- (10) 介護保険の給付及び被保険者の資格に関すること
- (11) 介護保険の保険料の賦課、減免、徴収(財政局債権管理室東部
料金納付課及び西部料金納付課の所管に属するものを除く)及び

還付に関すること

- (12) 要介護認定等に係る訪問調査に関すること
- (13) 介護保険に関する苦情及び相談に関すること

保育所（15）

- (1) 所の庶務に関すること
- (2) 幼児及び乳児の保育に関すること
- (3) 施設の維持管理に関すること
- (4) 保育料の収納に関すること

保護課（小倉北区役所及び八幡西区役所を除く）

管理係

- (1) 課の庶務に関すること
- (2) 生活保護に係る決定通知及び金品の給付等に関すること
- (3) 医療券、医療要否意見書等に関すること

保護第一係

保護第二係

保護第三係（門司区役所、小倉南区役所及び八幡東区役所に限る）

保護第四係（小倉南区役所に限る）

保護第五係（小倉南区役所に限る）

- (1) 生活保護法（昭和 25 年法律第 144 号）に基づく措置（他課の所管に属するものを除く）に関すること
- (2) 生活保護法に基づく相談（他課の所管に属するものを除く）に関すること
- (3) 行旅病人及び行旅死亡人の取扱い（他課の所管に属するものを除く）に関すること
- (4) 地域の保健福祉ネットワークづくり等の地域事業（他課の所管に属するものを除く）に関すること
- (5) 行旅困窮者に対する法外扶助（他課の所管に属するものを除く）に関すること
- (6) その他相談（他課の所管に属するものを除く）に関すること

保護第一課（小倉北区役所及び八幡西区役所に限る）

管理係

- (1) 保護第一課、保護第二課（小倉北区役所及び八幡西区役所に限る）及び保護第三課（小倉北区役所に限る）の庶務に関すること
- (2) 生活保護に係る決定通知及び金品の給付等に関すること
- (3) 医療券、医療要否意見書等に関すること

保護第一係

保護第二係

保護第三係

- (1) 生活保護法に基づく措置（他課の所管に属するものを除く）に関すること
- (2) 地域の保健福祉ネットワークづくり等の地域事業（他課の所管に属するものを除く）に関すること

保護第二課（小倉北区役所及び八幡西区役所に限る）

保護第四係

保護第五係

保護第六係

保護第七係（八幡西区役所に限る）

- (1) 生活保護法に基づく措置（他課の所管に属するものを除く）に関すること
- (2) 生活保護法に基づく相談（他課の所管に属するものを除く）に関すること
- (3) 行旅病人及び行旅死亡人の取扱い（他課の所管に属するものを除く）に関すること
- (4) 地域の保健福祉ネットワークづくり等の地域事業（他課の所管に

属するものを除く）に関すること

- (5) 行旅困窮者に対する法外扶助（他課の所管に属するものを除く）に関すること
- (6) その他相談（他課の所管に属するものを除く）に関すること

保護第三課（小倉北区役所に限る）

保護第七係

保護第八係

保護第九係

保護第十係

保護第十一係

- (1) 生活保護法に基づく措置（他課の所管に属するものを除く）に関すること
- (2) 地域の保健福祉ネットワークづくり等の地域事業（他課の所管に属するものを除く）に関すること

出張所（9）

松ヶ江出張所、大里出張所、曾根出張所、両谷出張所、東谷出張所、島郷出張所、折尾出張所、上津役出張所、八幡南出張所

- (1) 所の庶務に関すること
- (2) 軽易な各種相談、苦情及び要望等の受付及び処理に関すること
- (3) 戸籍届書の受理に関すること
- (4) 住民基本台帳に関する届書の受理に関すること
- (5) 住民票の写し、戸籍の記録事項証明書、戸籍謄抄本及び戸籍の附票の写しの交付に関すること
- (6) 転出届の処理に関すること
- (7) 印鑑（台帳等の管理並びに認可地縁団体の印鑑の登録及び証明に関するものを除く）に関すること
- (8) 埋火葬の許可に関すること
- (9) 火葬場の使用許可に関すること
- (10) 死産届の受理に関すること
- (11) 住民の実態調査に関すること
- (12) 通知カードに関すること
- (13) 個人番号カード（個人番号カードの交付に係るものを除く。）に関すること
- (14) 署名用電子証明書及び利用者証明用電子証明書の発行等に関すること
- (15) 介護保険の被保険者の資格に係る届出の受付（住民基本台帳に関する届出に伴うもの及び戸籍の届出に基づく住民基本台帳の処理に伴うものに限る。次号から第 19 号までにおいて同じ）に関すること
- (16) 児童手当の受給資格に係る申請の受付に関すること
- (17) 乳幼児等医療費の受給資格に係る申請の受付及び医療証の交付に関すること
- (18) 重度障害者医療費の受給資格に係る申請の受付に関すること
- (19) 身体障害者手帳の記載事項の変更に関すること
- (20) 国民健康保険に関すること
- (21) 後期高齢者医療に関すること
- (22) 国民年金に関すること
- (23) 介護保険に係る申請等の取次ぎに関すること
- (24) 第 16 号及び第 17 号に掲げるもののほか、児童手当及び子ども医療費に係る届出等の受付（松ヶ江出張所、両谷出張所及び東谷出張所を除く。次号から第 29 号までにおいて同じ）に関すること
- (25) 乳幼児等医療費、重度障害者医療費及びひとり親家庭等医療費に係る医療証の再交付に関すること
- (26) 身体障害者手帳等の交付、タクシー運賃助成及び補装具・日常生活用具の給付等の申請の取次ぎに関すること

- (27) 有料道路通行割引証の交付に関する事
- (28) 訪問給食、あんしん通報システム、すこやか住宅改造助成及び養護老人ホームへの入所措置に係る申請等の取次ぎに関する事
- (29) 高齢者等住宅相談及び高齢者・障害者あんしん法律相談に係る予約の取次ぎに関する事
- (30) 学齡児童及び学齡生徒の住所の変更に伴う就学通知に関する事
- (31) 市税及びその他の諸証明に関する事
- (32) 市税、保険料及び税外収入の収納に関する事
- (33) 市税の納付書の再交付に関する事
- (34) 市税の還付金の支払に関する事
- (35) 原動機付自動車等の標識に関する事
- (36) 納税貯蓄組合に関する諸届の受付に関する事
- (37) 電送処理に関する事
- (38) 財産区との連絡（松ヶ江出張所に限る）に関する事

市民課出張所窓口事務取扱件数（令和3年度）

※窓口取扱い事務のうち、主なものを記載

行政区	総数 (1)～(5)	戸籍(1)		印鑑(2)		住民基本台帳(3)		諸証明 (4)	その他(5)		閲覧	(1)～(5)のうち 郵便請求
		届出	証明書 交付	届出	証明書 交付	異動届	住民票の 写し等		税証明	国民健康保険 保健福祉等		
北九州市	1,216,022	50,192	277,670	27,093	176,675	75,889	463,567	13,777	58,513	72,646	13,882	249,798
門司区	97,505	5,315	15,586	2,508	17,746	4,484	32,741	778	8,222	10,125	379	0
市民課	44,436	4,431	9,583	1,442	7,311	2,575	15,989	367	838	1,900	379	0
松ヶ江出張所	13,504	121	1,531	223	2,822	373	4,288	112	2,939	1,095	0	0
大里出張所	39,565	763	4,472	843	7,613	1,536	12,464	299	4,445	7,130	0	0
小倉北区	179,441	10,195	28,168	6,240	29,905	20,432	71,690	2,234	1,972	8,605	1,595	0
小倉南区	216,153	9,783	29,025	5,600	40,364	16,341	78,946	1,894	17,125	17,075	0	10
市民課	135,457	8,936	19,761	4,135	24,413	13,575	54,905	1,322	2,893	5,517	0	10
曽根出張所	64,832	714	7,245	1,188	12,067	2,310	18,676	407	12,202	10,023	0	0
両谷出張所	12,372	121	1,465	206	3,004	370	4,294	116	1,583	1,213	0	0
東谷出張所	3,492	12	554	71	880	86	1,071	49	447	322	0	0
若松区	82,917	4,480	12,592	1,930	16,247	5,114	27,714	782	5,511	8,547	25	0
市民課	47,745	3,982	8,832	1,277	8,607	3,601	16,550	473	730	3,693	25	0
島郷出張所	35,172	498	3,760	653	7,640	1,513	11,164	309	4,781	4,854	0	0
八幡東区	58,881	4,418	11,185	1,834	11,848	4,674	21,646	859	1,019	1,398	441	29
八幡西区	277,850	12,538	42,265	7,444	49,758	18,231	94,871	2,961	23,966	25,816	2,826	29
市民課	120,917	9,960	23,170	4,116	19,083	11,927	47,232	1,304	1,644	2,481	2,826	29
折尾出張所	74,562	1,037	8,679	1,530	13,698	3,535	22,788	796	10,102	12,397	0	0
上津役出張所	44,881	1,004	5,571	909	9,630	1,441	14,521	481	6,619	4,705	0	0
八幡南出張所	37,490	537	4,845	889	7,347	1,328	10,330	380	5,601	6,233	0	0
戸畑区	53,558	3,463	8,464	1,537	10,807	4,557	22,292	660	698	1,080	164	13
区政事務センター	249,717	0	130,385	0	0	2,056	113,667	3,609	0	0	8,452	249,717

資料：市民文化スポーツ局市民総務部戸籍住民課

戸籍届出件数（令和3年度）

行政区	総数	出生	認知	婚姻	離婚	死亡	養子縁組	養子離縁	法73条の2 法69条の2	法77条の2 法75条の2	入籍	転籍
北九州市	50,192	9,364	225	10,233	2,726	17,253	944	350	25	1,236	2,173	3,968
門司区	5,315	784	29	1,062	256	2,137	77	39	2	113	213	393
小倉北区	10,195	1,902	44	2,241	582	3,397	206	70	7	270	414	682
小倉南区	9,783	2,124	47	1,994	610	2,775	214	76	4	295	528	830
若松区	4,480	854	26	912	257	1,508	76	33	3	116	193	331
八幡東区	4,418	607	8	877	175	1,998	80	17	1	77	107	301
八幡西区	12,538	2,501	64	2,409	692	4,109	231	100	7	301	607	1,146
戸畑区	3,463	592	7	738	154	1,329	60	15	1	64	111	285

行政区	失踪	復氏	姻族関係 終了	相続人 廃除	分籍	帰化	国籍 取得	国籍 喪失	国籍 選択	国籍 保持	外国 籍喪失	親権・ 後見・ 後見監督	不受理 申出
北九州市	18	23	31	0	243	54	0	15	15	49	1	87	296
門司区	4	2	2	0	25	11	0	2	4	3	0	8	35
小倉北区	3	7	5	0	55	9	0	5	1	12	0	14	69
小倉南区	1	4	10	0	33	11	0	2	2	12	0	22	60
若松区	2	2	3	0	26	3	0	1	1	7	1	2	26
八幡東区	1	1	2	0	28	5	0	3	1	1	0	6	25
八幡西区	6	6	8	0	58	13	0	0	6	11	0	31	61
戸畑区	1	1	1	0	18	2	0	2	0	3	0	4	20

行政区	氏の変更					名 変 の 更 正	就 籍	訂正・更正						追 完	そ の 他	
	法107条 1項	法107条 2項	法107条 3項	法107条 4項	計			市町村長 職権	法24条 2項	法113条 等	法116条	続柄の 記載更正 (囑託)	続柄の 記載更正 (申出)			計
北九州市	170	9	3	1	183	63	0	441	66	8	15	4	5	539	13	65
門司区	18	2	0	0	20	6	0	66	14	2	1	0	0	83	2	3
小倉北区	42	3	1	1	47	16	0	75	13	1	5	0	3	97	3	37
小倉南区	37	0	1	0	38	13	0	59	7	1	2	0	0	69	3	6
若松区	18	0	1	0	19	5	0	61	5	0	1	1	1	69	2	2
八幡東区	11	0	0	0	11	5	0	64	10	1	1	2	1	79	0	2
八幡西区	35	4	0	0	39	14	0	84	15	2	5	1	0	107	3	8
戸畑区	9	0	0	0	9	4	0	32	2	1	0	0	0	35	0	7

資料:市民文化スポーツ局市民総務部戸籍住民課

外国人住民登録者数国籍別集計表（令和4年3月31日現在）

	北九州市	門司区	小倉北区	小倉南区	若松区	八幡東区	八幡西区	戸畑区
総計	12,230	945	4,396	1,609	1,010	719	2,839	712
アイルランド	3	0	2	1	0	0	0	0
アゼルバイジャン	1	0	0	0	1	0	0	0
アフガニスタン	2	0	0	0	1	0	1	0
アルゼンチン	3	0	2	0	0	1	0	0
イスラエル	2	0	0	1	0	0	0	1
イタリア	7	2	2	1	1	0	1	0
イラン	5	0	0	0	0	0	5	0
インド	53	0	8	6	3	1	20	15
インドネシア	254	10	30	22	72	22	84	14
ウガンダ	4	0	0	0	1	0	0	3
ウクライナ	7	1	0	1	0	1	4	0
ウズベキスタン	4	1	1	1	1	0	0	0
エクアドル	1	1	0	0	0	0	0	0
エジプト	4	0	0	1	0	0	3	0
エチオピア	5	0	0	0	1	0	3	1
エルサルバドル	1	0	0	0	0	0	0	1
オランダ	4	0	0	3	0	0	1	0
オーストラリア	16	0	4	6	0	1	5	0
オーストリア	1	0	1	0	0	0	0	0
カナダ	37	3	10	3	7	1	10	3
カメルーン	6	1	4	1	0	0	0	0
カンボジア	27	1	3	5	2	5	10	1
ガーナ	2	0	0	1	0	0	1	0
ギリシャ	4	3	1	0	0	0	0	0
クロアチア	1	0	0	0	0	0	1	0
グアテマラ	1	0	0	0	0	0	0	1
ケニア	4	0	1	1	0	0	2	0
コスタリカ	1	0	1	0	0	0	0	0
コンゴ民主共和国	2	0	0	0	0	0	2	0
サウジアラビア	2	0	0	0	0	0	1	1
シリア	11	0	0	0	8	0	3	0
シンガポール	15	2	3	0	4	0	6	0
ジャマイカ	2	0	0	1	1	0	0	0
ジンバブエ	5	0	0	1	0	0	0	4
スイス	1	0	1	0	0	0	0	0
スウェーデン	4	0	1	1	0	1	1	0
スペイン	5	0	0	1	0	0	3	1
スリランカ	80	9	41	7	5	7	9	2
スロバキア	2	0	0	0	1	1	0	0
スロベニア	1	0	0	0	0	1	0	0
スーダン	2	0	0	0	0	0	0	2
セネガル	5	0	2	0	0	0	3	0
セルビア	1	0	0	0	0	0	0	1
ソロモン	1	0	0	0	1	0	0	0
タイ	95	5	29	11	2	14	32	2
タンザニア	1	0	0	0	0	1	0	0
チェコ	2	1	1	0	0	0	0	0
チュニジア	2	0	0	1	1	0	0	0
トリニダード・トバゴ	3	0	1	0	0	0	1	1
トルコ	9	2	1	2	1	0	2	1
ドイツ	10	0	1	2	1	1	3	2
ドミニカ共和国	1	0	0	0	0	0	1	0
ナイジェリア	11	0	7	1	0	0	3	0
ニュージーランド	5	0	2	1	0	0	2	0
ネパール	615	34	402	25	20	34	77	23
ノルウェー	2	2	0	0	0	0	0	0
ハンガリー	1	0	0	0	1	0	0	0
バングラデシュ	27	0	2	6	1	0	14	4
バキスタン	19	5	0	2	1	8	1	2
ブラグアイ	3	1	0	0	0	0	0	2
バレスチナ	4	0	0	0	0	0	4	0
フィジー	1	0	0	0	0	1	0	0
フィリピン	625	61	164	94	47	40	203	16
フランス	26	1	12	4	2	1	2	4
ブラジル	24	1	7	5	1	3	5	2
ブルガリア	2	1	0	0	1	0	0	0
ブルキナファソ	1	0	0	0	0	0	1	0
ブーダン	1	0	0	0	0	0	0	1
ベトナム	2,426	116	1,047	342	187	140	496	98
ベネズエラ	2	0	1	0	0	0	1	0
ベラルーシ	3	0	1	0	0	0	2	0
ベルギー	2	0	1	0	0	0	1	0
ベルー	5	2	0	2	0	0	1	0
ボルトガル	1	0	0	1	0	0	0	0
ポーランド	10	5	1	1	1	1	1	0
マラウイ	1	0	0	0	0	0	1	0
マレーシア	46	3	12	5	5	2	11	8
ミャンマー	119	20	25	21	12	3	34	4
メキシコ	12	2	1	4	0	0	2	3
モザンビーク	1	0	0	1	0	0	0	0
モルドバ	1	0	1	0	0	0	0	0
モロッコ	2	0	0	0	0	0	1	1
モンゴル	49	1	15	4	4	2	13	10
ラオス	3	0	0	0	0	0	2	1
リトアニア	1	0	0	1	0	0	0	0
ルーマニア	3	0	0	1	0	0	2	0
ロシア	27	3	7	8	3	0	3	3
中国	2,382	170	796	303	283	101	637	92
南アフリカ共和国	3	0	0	2	0	0	1	0
台湾	106	13	33	16	8	5	21	10
朝鮮又は韓国	4,719	441	1,634	634	308	307	1,036	359
米国	135	15	44	26	4	8	32	6
英国	76	6	27	17	6	4	10	6
なし	4	0	3	0	0	0	1	0
無国籍	2	0	0	1	0	1	0	0

資料：市民文化スポーツ局市民総務部戸籍住民課

※『なし』欄は、出生等に伴う戸籍にかかる手続きが未了の者の人数。

※『無国籍』欄は、国籍を有していない者の人数。

市民課業務にかかる事務改善経過

昭和 43 年 7 月	印鑑証明制度の間接証明方式を実施（切替え S44.6.30 まで） ・印鑑登録している人に印鑑登録済証明書（印鑑手帳）を発行することにより、肉眼による印影等の照合方式をやめ、また、証明書のコピー化により、事務処理の正確化及びスピード化を図るもの
43 年 9 月	コピー機の導入（各区市民課） ・印鑑証明書作成にかかる証明時間短縮化による市民サービスの向上と証明書の鮮明化を図るもの
44 年 5 月	自動認証器の導入（門司、小倉、若松、八幡区市民課及び黒崎出張所） ・事務処理のスピード化を図るもの
44 年 7 月	ベルトコンベアー及びエアージュータの導入（八幡区市民課）、以後各区に導入 ・事務処理のスピード化による市民の待ち時間の短縮及び職員の疲労軽減を図るもの
45 年 5 月	レジスターの導入（各区市民課及び出張所） ・手数料収納事務のスピード化と窓口の混雑緩和、証明用紙交付の正確化を図るもの
45 年 10 月	電動保管庫の導入（小倉区市民課）、以後各区に導入 ・事務室の効率的スペースの確保とベルトコンベアー装置の効率的稼働による事務処理のスピード化を図るもの FAX 機の導入（香月出張所と木屋瀬出張所間） ・香月及び木屋瀬出張所の所管区域にまたがって住宅地が開発されたため、所管区域からくる市民の不便を解消することと、将来の台帳集中管理のテストケースとするもの 戸籍、住民票等の電話予約制度を実施（着信専用電話 17 台設置） ・市民の申請を電話によって受付し、市民が窓口に来た時に事前に作成しておいた証明書等を交付することにより、窓口の混雑緩和と市民の待ち時間の短縮を図るもの
45 年 12 月	総合窓口を設置（門司、八幡区市民課）、以後若松区、戸畑区設置 ・市民に直接関係のある国保年金、税関係の一部の窓口を 1 階の市民課に集め、市民課に総合窓口としての機能を持たせ、市民サービスの向上を図るもの
49 年 4 月	行政区再編成（5 区 → 7 区）を機に、区役所総合窓口制度を実施し、併せて記載指導所を設置 出張所の台帳を市民課に集中保管し、FAX 機を区役所出張所間に導入
52 年 10 月	認証複合器の導入（小倉北区市民課）、以後各区に導入 ・証明書の認証文、認証日、区長名、公印、割印を同時にすることにより、事務処理のスピード化を図るもの
平成元年 10 月	【住民基本台帳事務電算化】 住民票の写し及び住民票記載事項証明の他区分交付を実施
3 年 1 月	【印鑑登録証明事務電算化】 【印鑑登録証明書の磁気カード化】 印鑑登録証明書の他区分交付を実施
3 年 3 月	各区市民課及び出張所間をデジタル 4 回線に切り替え、G4FAX 機を導入
5 年 5 月	ランダム式番号表示装置の導入（小倉南区市民課）、以後各区及び曾根、折尾出張所に導入
6 年 10 月	住民記録バックアップシステム完成（ホストコンピュータの障害時対策）
7 年 6 月	戸籍謄抄本等の他区分交付を実施（FAX 機利用）
8 年 6 月	【外国人登録事務電算化】 外国人登録済証明書の他区分交付を実施
8 年 11 月	住民異動の区間異動届の簡素化を実施 ・区間で異動（引越し）の際、異動の届出を新住所地の区役所のみとすることで、市民サービスの向上を図るもの
10 年 4 月	各区市民課の証明書発行業務の嘱託化を実施
10 年 10 月	区間異動時の印鑑登録自動移管を実施
10 年 11 月	行政サービスコーナーを設置（小倉、黒崎） ・年末年始を除く毎日午後 7 時まで、住民票の写しや印鑑登録証明書等の交付を行い、市民サービスの向上を図るもの
11 年 7 月	住民票の写しの交付請求書等の申請書類について押印義務付けを廃止（署名又は記名押印の選択制）
12 年 8 月	各区市民課の端末機による住民異動及び印鑑登録に関する入出力業務の委託化を実施
13 年 1 月	証明書自動交付機を各区役所及び曾根、折尾出張所に設置 ・祝日と年末年始を除く毎日午前 8 時半から午後 7 時まで住民票と印鑑証明書の交付ができるようにし、市民サービスの向上を図るもの
14 年 8 月	住民基本台帳ネットワークシステム 1 次稼働
15 年 6 月	郵便局窓口における行政サービスの開始〔若松高須（若松区）、八幡南（八幡西区）〕

15年8月	住民基本台帳ネットワークシステム 2次稼働
16年1月	公的個人認証サービス稼働
17年6月	【戸籍事務電算化】(小倉北・小倉南・若松・戸畑区)
17年12月	【戸籍事務電算化】(門司・八幡東・八幡西)
18年2月	除籍・改製原戸籍謄抄本等の他区分交付を実施
18年7月	住民票の写しなどの証明書交付時の本人確認開始
19年5月	印鑑登録証明書から性別欄を削除
21年4月	住民基本台帳カード券面偽変造対策実施
21年6月	住民基本台帳カード交付手数料無料化実施(平成22年度末まで)
22年8月	【住民記録システム(世帯票から個人票に)・外国人登録システム・印鑑登録システム再編】
22年10月	小倉北区市民課で窓口ワンストップサービスを先行実施、併せてフロアマネージャーを導入(小倉北区のみ)
23年10月	全区で窓口ワンストップサービス実施 区政事務センター新設、郵便請求受付等業務開始
24年7月	外国人登録事務の廃止、外国人も住民票へ記載(住民基本台帳法及び入管法改正)
25年7月	外国人にも住民基本台帳ネットワークシステムの運用及び住民基本台帳カードの交付を開始
27年9月	本人通知制度を開始
27年10月	個人番号の指定開始
28年1月	個人番号カードの交付開始
29年5月	証明書コンビニ交付開始
29年6月	証明書自動交付機を廃止
令和元年9月	小倉行政サービスコーナーを移転
元年11月	住民票への旧氏記載開始
2年1月	マイナンバーカードの休日開庁開始
2年5月	マイナンバーカードのコンビニ交付手数料減額開始(～令和5年3月31日まで)
3年2月	マイナンバーカードサテライトコーナーを設置(～令和5年3月31日まで) ・平日夜間や毎週土日のマイナンバーカードの申請や受取を可能とし、マイナンバーカードのさらなる普及と区役所窓口の混雑緩和を図るもの
3年5月	証明書コンビニ交付において戸籍証明書の取扱いを開始
4年1月	戸籍の附票の記載事項変更

資料：市民文化スポーツ局市民総務部戸籍住民課

戸籍・住民基本台帳登録人口（令和4年3月31日現在）

行政区	住民登録世帯数	住民基本台帳登録人口			本籍数	本籍人口
		総数	男	女		
北九州市	482,405	931,426	441,393	490,033	414,590	957,535
門司区	49,292	94,428	43,593	50,835	53,497	118,980
小倉北区	102,306	179,280	84,607	94,673	78,513	175,354
小倉南区	102,689	207,714	99,367	108,347	71,224	173,712
若松区	39,789	80,563	38,562	42,001	39,070	90,742
八幡東区	34,455	64,258	30,272	33,986	43,209	93,614
八幡西区	124,102	249,095	118,045	131,050	98,971	236,922
戸畑区	29,772	56,088	26,947	29,141	30,106	68,211

資料：市民文化スポーツ局市民総務部戸籍住民課

地目別課税地面積（令和4年1月1日現在）

（単位：km²）

行政区	総面積	宅地				農地		山林	原野	池沼	雑種地
		商業地	工業地	住宅地	その他	田	畑				
北九州市	226.705	5.860	38.892	69.495	5.598	19.973	8.871	40.941	15.856	0.803	20.416
門司区	24.916	0.476	4.188	6.713	1.166	2.817	0.919	5.492	0.865	0.015	2.265
小倉北区	19.265	2.095	4.693	9.449	0.022	0.010	0.250	1.281	0.255	0.000	1.210
小倉南区	70.344	0.480	1.867	16.772	2.683	11.170	2.003	16.504	12.122	0.027	6.716
若松区	43.154	0.227	12.301	7.329	1.409	3.227	4.433	8.087	1.624	0.009	4.508
八幡東区	15.504	0.883	3.574	4.753	0.082	0.254	0.222	3.140	0.622	0.492	1.482
八幡西区	41.420	1.435	4.074	21.299	0.236	2.495	1.013	6.316	0.368	0.260	3.924
戸畑区	12.102	0.264	8.195	3.180	0.000	0.000	0.031	0.121	0.000	0.000	0.311

資料：財政局税務部固定資産税課

（注1）法定免税点以上。

（注2）雑種地に牧場、鉱泉地を含む。

市税収入状況（令和2年度決算）

行政区	調 定		収 入		収 入 率 (%)	
	税額 (千円)	件 数	税額 (千円)	件 数	税 額	件 数
北九州市	178,875,256	2,859,813	174,595,776	2,726,523	97.6%	95.3%
本庁	60,683,940	352,085	60,542,116	347,507	99.8%	98.7%
門司区	10,815,541	287,731	10,044,360	272,235	92.9%	94.6%
小倉北区	30,129,313	467,353	28,931,374	430,834	96.0%	92.2%
小倉南区	18,198,677	536,948	17,530,893	509,065	96.3%	94.8%
若松区	13,567,721	233,726	13,384,453	225,097	98.6%	96.3%
八幡東区	8,202,530	186,290	8,008,035	177,710	97.6%	95.4%
八幡西区	24,207,469	651,595	23,199,330	625,125	95.8%	95.9%
戸畑区	13,070,065	144,085	12,955,215	138,950	99.1%	96.4%

資料：財政局税務部税制課

(単位：千円)

市税税目別収入状況（令和2年度決算）

行政区	総額	市民税		固定資産税	軽自動車税	市たばこ税	鉱産税	特別土地保有税	入湯税	事業所税	都市計画税	環境未来税	宿泊税
		個人	法人										
北九州市	174,595,776	74,951,662	10,486,022	70,601,773	2,057,323	6,765,503	27,524	56	9,081	7,186,087	12,108,002	711,071	177,694
本庁	60,542,116	50,962,987	—	1,830,686	57,570	6,765,503	27,524	—	9,081	—	—	711,071	177,694
区計	114,053,660	23,988,675	13,502,653	10,486,022	1,999,753	—	—	56	—	7,186,087	12,108,002	—	—
門司区	10,044,360	2,042,560	1,251,430	791,130	6,124,621	207,362	—	0	—	602,550	1,067,267	—	—
小倉北区	28,931,374	7,488,804	3,106,276	4,382,528	16,371,761	316,755	—	0	—	1,670,473	3,083,581	—	—
小倉南区	17,530,893	3,896,103	2,765,649	1,130,454	10,647,142	470,258	—	56	—	477,582	2,039,752	—	—
若松区	13,384,453	2,251,489	997,305	1,254,184	8,693,155	208,562	—	0	—	1,002,343	1,228,904	—	—
八幡東区	8,008,035	1,665,385	981,136	684,249	4,721,004	123,860	—	0	—	610,278	887,508	—	—
八幡西区	23,199,330	5,256,885	3,575,341	1,681,544	13,308,955	564,458	—	0	—	1,254,244	2,814,788	—	—
戸畑区	12,955,215	1,387,449	825,516	561,933	8,904,449	108,498	—	0	—	1,568,617	986,202	—	—

資料：財政局税務部税制課

(注1) 市民税の本庁分は、個人市民税の特別徴収にかかるとの。

(注2) 固定資産税の本庁分は、国有資産等所在市町村交付金。

(注3) 軽自動車税の本庁分は、環境性能割にかかるとの。

抛出年金被保険者異動状況（令和3年度）

行政区	増 加						減 少			増減 (A)-(B)
	取得				転入	計 (A)	喪失	転出	計 (B)	
	第1号	任意	第3号	小計						
北九州市	32,671	445	5,953	39,069	9,058	48,127	41,950	9,823	51,773	△ 3,646
門司区	2,878	34	535	3,447	656	4,103	3,809	644	4,453	△ 350
小倉北区	7,323	93	1,255	8,671	2,612	11,283	9,242	2,567	11,809	△ 526
小倉南区	7,776	101	1,393	9,270	1,957	11,227	9,565	2,239	11,804	△ 577
若松区	2,391	48	491	2,930	622	3,552	3,462	696	4,158	△ 606
八幡東区	1,885	24	308	2,217	624	2,841	2,464	643	3,107	△ 266
八幡西区	8,601	123	1,600	10,324	2,066	12,390	11,048	2,338	13,386	△ 996
戸畑区	1,817	22	371	2,210	521	2,731	2,360	696	3,056	△ 325

資料：保健福祉局健康医療部保険年金課

国民年金・国民健康保険加入状況（令和4年3月31日）

行政区	国民年金				国民健康保険					
	被保険者数				世帯数			被保険者数		
	第1号	任意	第3号	計	全市	国保加入	加入率	全市	国保加入	加入率
北九州市	103,421	1,255	56,370	161,046	435,800	128,174	29.41%	925,002	188,108	20.34%
門司区	9,062	101	5,015	14,178	42,881	13,668	31.87%	91,619	19,759	21.57%
小倉北区	23,379	224	9,961	33,564	96,243	27,384	28.45%	181,188	38,978	21.51%
小倉南区	23,469	254	13,831	37,554	91,670	27,093	29.55%	206,621	40,797	19.74%
若松区	8,151	136	4,845	13,132	33,775	10,877	32.20%	78,936	16,351	20.71%
八幡東区	6,365	100	3,364	9,829	30,120	8,774	29.13%	63,489	12,582	19.82%
八幡西区	26,956	354	15,944	43,254	112,889	33,003	29.23%	246,692	48,996	19.86%
戸畑区	6,039	86	3,410	9,535	28,222	7,375	26.13%	56,457	10,645	18.86%

資料：保健福祉局健康医療部保険年金課

国民年金給付状況-受給権者数- (令和4年3月31日現在)

行政区	拠 出 制							無拠出制						
	老齡・通算	障害	母子	寡婦	基礎年金			計	老福	齡社	障基	害礎	遺族基礎	計
					老齡基礎	障害基礎	遺族基礎							
北九州市	4,029	215	0	66	270,403	9,334	1,534	285,581	0	10,366	0	10,366		
門司区	506	24	0	8	32,817	943	132	34,430	0	1,053	0	1,053		
小倉北区	835	54	0	8	47,719	1,938	275	50,829	0	2,069	0	2,069		
小倉南区	698	49	0	12	56,419	2,002	347	59,527	0	2,307	0	2,307		
若松区	432	19	0	9	24,957	819	183	26,419	0	918	0	918		
八幡東区	382	12	0	4	21,409	636	110	22,553	0	764	0	764		
八幡西区	888	43	0	21	70,297	2,402	394	74,045	0	2,532	0	2,532		
戸畑区	288	14	0	4	16,785	594	93	17,778	0	723	0	723		

資料：保健福祉局健康医療部保険年金課

国民健康保険被保険者異動状況 (令和3年度)

行政区	増 加							減 少							増 減 (A)-(B)
	出生	転入	他保離脱	生保廃止	後期離脱	その他	計(A)	死亡	転出	他保加入	生保開始	後期加入	その他	計(B)	
北九州市	714	7,059	24,840	542	19	4,546	37,720	1,327	6,820	19,561	1,198	10,132	4,641	43,679	△ 5,959
門司区	34	565	2,557	55	2	454	3,667	151	500	1,742	101	1,314	456	4,264	△ 597
小倉北区	190	2,093	5,186	136	5	944	8,554	271	2,027	4,440	370	1,778	956	9,842	△ 1,288
小倉南区	171	1,456	5,811	75	2	1,082	8,597	257	1,248	4,600	179	2,176	1,060	9,520	△ 923
若松区	68	596	1,926	51	3	407	3,051	113	587	1,558	74	969	475	3,776	△ 725
八幡東区	42	435	1,458	47	1	318	2,301	101	420	1,085	78	742	300	2,726	△ 425
八幡西区	176	1,571	6,664	145	6	1,121	9,683	347	1,629	5,114	322	2,538	1,149	11,099	△ 1,416
戸畑区	33	343	1,238	33	0	220	1,867	87	409	1,022	74	615	245	2,452	△ 585

資料：保健福祉局健康医療部保険年金課

生活保護の状況（令和4年4月分）

行政区	保護世帯数	保護人員	保護率 ‰	扶 助 別 保 護 人 員					
				生活扶助	住宅扶助	教育扶助	介護扶助	医療扶助	その他
北九州市	18,067	22,169	23.78	19,600	18,355	959	5,070	19,847	489
門司区	1,533	1,858	20.09	1,631	1,457	62	441	1,648	40
小倉北区	6,181	7,485	40.96	6,692	6,390	286	1,618	6,746	172
小倉南区	2,706	3,381	16.25	2,996	2,659	170	840	3,090	74
若松区	1,051	1,315	16.56	1,128	1,045	53	299	1,166	26
八幡東区	1,427	1,725	26.88	1,497	1,396	72	425	1,528	30
八幡西区	3,964	4,974	20.02	4,405	4,247	277	1,047	4,391	117
戸畑区	1,205	1,431	25.16	1,251	1,161	39	400	1,278	30

資料：保健福祉局総務部保護課

福祉医療・手当等の受給状況（令和4年3月31日現在）

行政区	児童手当 受給者数	身体障害者 手帳所持者数	療育手帳 所持者数	精神障害者 保健福祉手帳 所持者数	子ども医療 受給者数	重度障害者 医療受給者数	ひとり親家庭等 医療受給者数
北九州市	65,183	46,193	11,768	10,501	129,166	21,793	21,111
門司区	5,812	5,518	1,163	949	11,705	2,561	2,173
小倉北区	12,158	8,811	2,353	2,559	22,281	3,725	4,110
小倉南区	15,791	9,145	2,481	2,241	31,532	4,706	4,766
若松区	5,676	4,152	1,034	848	11,701	2,105	1,784
八幡東区	4,017	3,746	816	679	8,150	1,664	1,243
八幡西区	18,053	11,777	3,154	2,643	36,509	5,626	5,956
戸畑区	3,676	3,044	767	582	7,288	1,406	1,079

資料：保健福祉局障害福祉部障害福祉企画課、障害者支援課、保健福祉局技術支援部精神保健福祉センター、子ども家庭局子育て支援部子育て支援課

※子ども医療は令和4年1月より助成対象を18歳までに拡充。

法律人権相談件数（令和3年度）

行政区	総数	金銭	土地	家屋	親族	人権	その他
北九州市	1,045	165	181	87	400	83	129
門司区	130	15	28	9	59	5	14
小倉北区	180	32	22	17	69	17	23
小倉南区	147	22	25	11	55	9	25
若松区	130	15	26	13	55	10	11
八幡東区	133	25	25	12	44	12	15
八幡西区	212	36	30	12	84	24	26
戸畑区	113	20	25	13	34	6	15

資料：広報室広聴課

「市民のこえ」取扱件数（令和3年度）

北九州市	本庁	門司区	小倉北区	小倉南区	若松区	八幡東区	八幡西区	戸畑区
3,932	3,840 (1,702)	12	2	9	23	27	16	3

資料：広報室広聴課

- (注1) 広聴課及び各区総務企画課・出張所に寄せられた市民からの提案、要望等のうち、回答や対応、情報共有等が必要なものを「市民のこえ」として取り扱っているもの。本庁の件数の（ ）は「市長への手紙（メール等）」で内数。
- (注2) 市政に関する手続きやイベント、施設等に関する問い合わせは北九州市コールセンターで対応。電話は8時30分～20時まで、電子メール・FAXは24時間受付。令和3年度の取扱件数は、37,483件（電話の応答件数にメール、FAXの処理件数を加えたもの）。

市民の市政に対する評価（以前に比べてよくなっているもの）上位10位

実査期間 令和3年5月19日～6月15日

順位	北九州市全体	門司区	小倉北区	小倉南区	若松区	八幡東区	八幡西区	戸畑区
1	防犯、暴力追放運動の推進	ごみの適正処理とリサイクル	防犯、暴力追放運動の推進	防犯、暴力追放運動の推進	ごみの適正処理とリサイクル	子育て支援の推進	ごみの適正処理とリサイクル	子育て支援の推進
2	子育て支援の推進	防犯、暴力追放運動の推進	公園の整備など、緑のまちづくりの推進	子育て支援の推進	子育て支援の推進	公園の整備など、緑のまちづくりの推進	防犯、暴力追放運動の推進	公園の整備など、緑のまちづくりの推進
3	ごみの適正処理とリサイクル	子育て支援の推進	子育て支援の推進	ごみの適正処理とリサイクル	防犯、暴力追放運動の推進	防犯、暴力追放運動の推進	子育て支援の推進	防犯、暴力追放運動の推進
4	公園の整備など、緑のまちづくりの推進	医療・衛生管理体制の充実	ごみの適正処理とリサイクル	医療・衛生管理体制の充実	公園の整備など、緑のまちづくりの推進	医療・衛生管理体制の充実	医療・衛生管理体制の充実	ごみの適正処理とリサイクル
5	医療・衛生管理体制の充実	公園の整備など、緑のまちづくりの推進	医療・衛生管理体制の充実	健康づくりの推進	高齢社会対策の推進	ごみの適正処理とリサイクル	公園の整備など、緑のまちづくりの推進	健康づくりの推進
6	健康づくりの推進	市役所の窓口サービスの向上	市役所の窓口サービスの向上	公園の整備など、緑のまちづくりの推進	健康づくりの推進	高齢社会対策の推進	健康づくりの推進	医療・衛生管理体制の充実
7	市役所の窓口サービスの向上	健康づくりの推進	都市景観の整備	学校教育の充実	医療・衛生管理体制の充実	市役所の窓口サービスの向上	身近な生活道路の整備	学校教育の充実
8	身近な生活道路の整備	高齢社会対策の推進	健康づくりの推進	身近な生活道路の整備	市役所の窓口サービスの向上	健康づくりの推進	市役所の窓口サービスの向上	市役所の窓口サービスの向上
9	高齢社会対策の推進	防災体制の充実	高齢社会対策の推進	市役所の窓口サービスの向上	身近な生活道路の整備	大気・騒音・水質などの環境保全	高齢社会対策の推進	大気・騒音・水質などの環境保全
10	都市景観の整備	学校教育の充実	市街地の整備・再開発	大気・騒音・水質などの環境保全	道路・交通ネットワークの整備	都市景観の整備	学校教育の充実	都市景観の整備

資料：広報室広聴課

市民の市政に対する要望（今後、もっと力を入れてほしいもの）上位10位

実査期間 令和3年5月19日～6月15日

順位	北九州市全体	門司区	小倉北区	小倉南区	若松区	八幡東区	八幡西区	戸畑区
1	医療・衛生管理体制の充実	医療・衛生管理体制の充実	医療・衛生管理体制の充実	医療・衛生管理体制の充実	医療・衛生管理体制の充実	産業の振興	医療・衛生管理体制の充実	医療・衛生管理体制の充実
2	高齢社会対策の推進	高齢社会対策の推進	高齢社会対策の推進	高齢社会対策の推進	高齢社会対策の推進	高齢社会対策の推進	高齢社会対策の推進	産業の振興
3	子育て支援の推進	子育て支援の推進	子育て支援の推進	子育て支援の推進	産業の振興	子育て支援の推進	子育て支援の推進	子育て支援の推進
4	産業の振興	産業の振興	産業の振興	産業の振興	子育て支援の推進	医療・衛生管理体制の充実	産業の振興	高齢社会対策の推進
5	学校教育の充実	学校教育の充実	学校教育の充実	学校教育の充実	防災体制の充実	地球温暖化対策、省エネ、再生可能エネルギーの推進	地球温暖化対策、省エネ、再生可能エネルギーの推進	学校教育の充実
6	地球温暖化対策、省エネ、再生可能エネルギーの推進	地球温暖化対策、省エネ、再生可能エネルギーの推進	身近な生活道路の整備	地球温暖化対策、省エネ、再生可能エネルギーの推進	道路・交通ネットワークの整備	学校教育の充実	市街地の整備・再開発	地球温暖化対策、省エネ、再生可能エネルギーの推進
7	市街地の整備・再開発	障害者施策の推進	市街地の整備・再開発	身近な生活道路の整備	地球温暖化対策、省エネ、再生可能エネルギーの推進	ワーク・ライフ・バランスの推進	学校教育の充実	防犯、暴力追放運動の推進
8	身近な生活道路の整備	芸術・文化活動の振興	障害者施策の推進	道路・交通ネットワークの整備	ワーク・ライフ・バランスの推進	道路・交通ネットワークの整備	防犯、暴力追放運動の推進	市街地の整備・再開発
9	防犯、暴力追放運動の推進	公園の整備など、緑のまちづくりの推進	道路・交通ネットワークの整備	防犯、暴力追放運動の推進	学校教育の充実	防災体制の充実	身近な生活道路の整備	ごみの適正処理とリサイクル
10	道路・交通ネットワークの整備	市街地の整備・再開発	地球温暖化対策、省エネ、再生可能エネルギーの推進	市街地の整備・再開発	公園の整備など、緑のまちづくりの推進	住宅供給の促進・快適な住環境の整備	市役所の窓口サービスの向上	芸術・文化活動の振興

資料：広報室広聴課

住居表示事業の実施状況（令和4年6月1日現在）

行政区	市域面積 km ²	実施済 面積 km ²	町数	街区数	全世帯数	実施済 世帯数
北九州市	492.50	179.66	1,445	21,531	482,405	466,295
門司区	73.66	18.65	173	2,283	49,292	45,091
小倉北区	39.23	24.4	221	3,067	102,306	102,093
小倉南区	171.51	43.91	316	5,232	102,689	97,573
若松区	72.09	17.71	131	1,957	39,789	35,535
八幡東区	36.26	14.79	124	1,612	34,455	34,099
八幡西区	83.13	51.34	395	6,385	124,102	122,132
戸畑区	16.61	8.86	85	995	29,772	29,772

資料：市民文化スポーツ局市民総務部戸籍住民課

(注1) 全世帯数は、令和4年3月31日現在の住民登録世帯数。

(注2) 市域の面積は、令和4年1月1日現在の国土地理院公表面積。

(注3) 国土地理院公表面積は、各面積毎に小数第三位を四捨五入するため、面積の合計が一致しない場合がある。

選挙人名簿登録者数（令和4年6月1日現在）

行政区	登録者数			投票区数	市議会 議員定数
	総数	男	女		
北九州市	786,332	367,098	419,234	239	57
門司区	81,083	36,788	44,295	32	6
小倉北区	151,884	70,677	81,207	44	11
小倉南区	174,181	82,160	92,021	45	12
若松区	67,507	31,782	35,725	26	5
八幡東区	55,063	25,502	29,561	25	4
八幡西区	208,703	97,394	111,309	52	15
戸畑区	47,911	22,795	25,116	15	4

資料：行政委員会事務局選挙課

自治組織の現況（令和4年4月1日現在）

行政区	自治組織の名称・組織数			
北九州市	7	205 (1)	2,784 (55)	20,817 (360)
門司区	自治総連合会 1	校区自治連合会 21	町内会 599 (3)	班 3,684 (16)
小倉北区	自治総連合会 1	校区自治連合会 25	町内会 577 (16)	組 4,055 (128)
小倉南区	自治総連合会 1	校区自治連合会 26	町内自治会 336 (9)	組 3,397 (48)
若松区	自治総連合会 1	—	区自治会 46	組 1,173
八幡東区	自治総連合会 1	自治区会 25	町会 350 (7)	組 2,151 (22)
八幡西区	自治総連合会 1	自治区会 92 (1)	町会 694 (20)	組 4,980 (146)
戸畑区	自治総連合会 1	地区自治会 16	自治委員協議会 182	自治区 1,377

資料：市民文化スポーツ局地域・人づくり部地域振興課
（ ）は、連合会未加入の自治組織数で外数。

令和4年度市政連絡事務委託項目

- 1 市政だよりの配布
- 2 市議会だよりの配布
- 3 選挙公報の配布（他の方法による配布ができない場合）
- 4 緊急時の伝染病の予防接種等の実施に関する文書の配布
- 5 明るく正しい選挙推進に関する文書の配布
- 6 市が行う住民基本台帳の整備のための随時調査の通報等の協力に関すること
- 7 その他緊急に市民に周知する必要がある文書の配布

自動車臨時運行許可件数（令和3年度）

（単位：件）

行政区	北九州市	門司区	小倉北区	小倉南区	若松区	八幡東区	八幡西区	戸畑区
許可件数	3,719	446	507	927	387	293	826	333

資料：市民文化スポーツ局市民総務部総務区政課

区別・年別交通事故発生状況（令和3年12月末現在）

（単位：件、人）

区分		北九州市	門司区	小倉北区	小倉南区	若松区	八幡東区	八幡西区	戸畑区
発生件数	平成29年	7,001	541	1,885	1,341	486	531	1,858	359
	30年	6,649	516	1,650	1,409	442	513	1,755	364
	令和元年	5,542	464	1,398	1,093	370	378	1,483	356
	2年	4,450	345	1,177	885	313	322	1,193	215
	3年	4,074	366	1,025	887	300	302	974	220
死者数	平成29年	22	3	5	7	2	3	2	0
	30年	28	2	7	4	2	4	5	4
	令和元年	19	3	3	3	3	1	5	1
	2年	20	2	3	3	2	1	6	3
	3年	18	1	5	2	4	0	5	1
傷者数	平成29年	9,390	772	2,542	1,756	652	681	2,515	472
	30年	8,951	700	2,167	1,887	624	672	2,434	467
	令和元年	7,412	657	1,894	1,470	482	505	1,956	448
	2年	5,780	449	1,541	1,143	412	426	1,551	258
	3年	5,311	485	1,341	1,189	378	404	1,228	286

資料：市民文化スポーツ局安全・安心推進部安全・安心都市整備課

車両保有台数（令和3年3月末現在）

（単位：台）

行政区	総数 (原付自転車 を除く)	貸物 自動車	乗用 自動車	バス	小型 二輪車 (250ccを 超える)	軽 自動車	その他	原付 自転車 (125cc 以下)
北九州市	614,168	52,025	300,627	1,761	13,028	233,390	13,337	31,316
門司区	64,708	9,195	28,218	215	1,264	23,910	1,906	3,266
小倉北区	112,128	11,454	56,889	363	2,184	37,496	3,742	6,126
小倉南区	137,853	9,467	67,586	294	3,221	55,048	2,237	6,835
若松区	59,700	5,568	27,013	178	1,196	24,026	1,719	2,709
八幡東区	37,926	2,582	19,492	70	730	14,423	629	2,349
八幡西区	167,865	10,986	84,427	523	3,624	65,713	2,592	7,953
戸畑区	33,988	2,773	17,002	118	809	12,774	512	2,078

資料：市民文化スポーツ局安全・安心推進部安全・安心都市整備課

（注）総数には原付自転車を含まない。その他の自動車とは、特種用途車、大型特殊車、小型特殊自動車である。

区別・年別運転免許人口（各年12月末現在）

（単位：人）

行政区	令和3年			令和2年			令和元年		
	計	男	女	計	男	女	計	男	女
北九州市	581,969	314,755	267,214	583,912	316,859	267,053	586,143	319,033	267,110
門司区	56,611	30,852	25,759	57,152	31,225	25,927	57,817	31,593	26,224
小倉北区	108,925	59,488	49,437	108,789	59,607	49,182	108,451	59,614	48,837
小倉南区	133,655	71,592	62,063	133,981	72,067	61,914	134,285	72,432	61,853
若松区	51,108	27,563	23,545	51,442	27,795	23,647	51,698	27,953	23,745
八幡東区	37,850	21,155	16,695	38,131	21,304	16,827	38,390	21,548	16,842
八幡西区	159,655	85,010	74,645	160,113	85,596	74,517	160,833	86,378	74,455
戸畑区	34,165	19,095	15,070	34,304	19,265	15,039	34,669	19,515	15,154

資料：市民文化スポーツ局安全・安心推進部安全・安心都市整備課

道路延長（令和4年4月1日現在）

（単位：m）

区別	総数	国道	県道			市道	
			主要地方道	一般県道		都市高速	
北九州市	4,377,682	216,978	271,523	145,862	125,661	3,889,181	49,523
門司区	532,135	33,084	51,056	35,016	16,040	447,995	7,889
小倉北区	498,911	24,382	22,717	8,216	14,501	451,812	15,780
小倉南区	1,103,550	60,323	100,910	46,224	54,686	942,317	5,535
若松区	613,115	30,424	16,189	10,933	5,256	566,502	0
八幡東区	298,676	7,128	30,973	18,789	12,184	260,575	8,652
八幡西区	1,144,964	51,366	43,642	22,884	20,758	1,049,956	10,307
戸畑区	186,333	10,271	6,037	3,801	2,236	170,025	1,360

資料：建設局道路部管理課

※端数処理の関係で合計数字が必ずしも一致しない。

北九州市の公園・緑地現況（令和4年4月1日現在）

公園種別	門司区		小倉北区		小倉南区		若松区		八幡東区		八幡西区		戸畑区		計		
	箇所数	面積 (㎡)	箇所数	面積 (㎡)	箇所数	面積 (㎡)	箇所数	面積 (㎡)	箇所数	面積 (㎡)	箇所数	面積 (㎡)	箇所数	面積 (㎡)	箇所数	面積 (㎡)	
住区基幹公園	街区公園	130	169,857	194	250,229	408	404,845	118	216,381	100	163,570	463	758,990	76	107,360	1,489	2,071,232
	近隣公園	6	108,744	6	108,825	15	216,627	11	216,573	3	41,500	26	431,314	4	54,637	71	1,178,220
	地区公園	3	113,239	0	0	2	86,591	0	0	1	40,654	5	364,695	1	91,937	12	697,116
	小計	139	391,840	200	359,054	425	708,063	129	432,954	104	245,724	494	1,554,999	81	253,934	1,572	3,946,568
都市基幹公園	総合公園	0	0	1	202,553	2	162,345	1	179,599	1	103,378	0	0	1	115,996	6	763,871
	運動公園	1	109,372	1	117,175	0	0	0	0	1	173,200	2	248,233	0	0	5	647,980
	小計	1	109,372	2	319,728	2	162,345	1	179,599	2	276,578	2	248,233	1	115,996	11	1,411,851
	風致公園	1	34,400	3	258,527	6	74,007	1	42,780	3	259,304	5	469,834	1	164,444	20	1,303,296
都市公園	特殊公園	1	79,605	0	0	2	99,716	0	0	0	0	0	0	0	0	3	179,321
	広域公園	1	371,246	1	848,811	1	126,230	1	1,960,000	0	184,400	0	0	1	384,700	5	3,875,387
	果広域公園	0	0	0	270,100	0	0	0	0	0	128,100	0	0	1	7,600	1	405,800
	市広域公園	1	371,246	1	578,711	1	126,230	1	1,960,000	0	56,300	0	0	0	377,100	4	3,469,587
緩衝緑地		0	0	0	0	0	0	0	0	0	0	2	254,096	0	0	2	254,096
	都市緑地	12	120,271	15	57,356	8	152,690	8	221,019	11	40,755	20	190,098	1	898	75	783,087
緑道		0	0	1	7,511	0	0	4	61,408	1	3,839	5	31,672	0	0	11	104,430
	その他	1	1,030	4	7,913	1	627	6	8,177	1	2,641	4	11,448	3	11,712	20	43,548
都市公園計	156	1,107,764	226	1,858,900	445	1,323,678	150	2,905,937	122	1,013,241	532	2,760,380	88	931,684	1,719	11,901,584	
一人当たり面積 (㎡/人)		12.09		10.26		6.41		36.81		15.96		11.19		16.50		12.87	
港湾緑地	22	220,492	7	26,769	0	0	12	437,878	2	33,703	0	0	2	3,536	45	722,378	
総計	178	1,328,256	233	1,885,669	445	1,323,678	162	3,343,815	124	1,046,944	532	2,760,380	90	935,220	1,764	12,623,962	
一人当たり面積 (㎡/人)		14.50		10.41		6.41		42.36		16.49		11.19		16.57		13.65	
令和4年4月1日推計人口		91,619		181,188		206,621		78,936		63,489		246,692		56,457		925,002	

※中央公園は、箇所数は戸畑区に計上。面積は小倉北区、八幡東区、戸畑区のそれぞれの区に算入している。（県営部分を含む。）

※中央緑地は、箇所数は八幡東区に計上。面積は八幡東区、戸畑区のそれぞれの区に算入している。

※港湾緑地は、令和4年3月31日現在

資料：建設局公園緑地部公園管理課

学校数及び在学者数（令和4年5月1日現在）

〔その1〕

行政区	北九州市	門司区	小倉北区	小倉南区	若松区	八幡東区	八幡西区	戸畑区	
総数	国立	4		2	1			1	
		5,142		778	1,050			3,314	
	県立	[3] 25	3	5	[1] 4	[1] 2	2	[1] 6	3
		14,123	1,174	2,796	2,521	861	845	4,036	1,890
	市立	206	25	33	44	20	19	50	15
		76,311	6,380	11,105	23,524	6,867	4,638	19,518	4,279
	私立	① 165	① 16	47	27	13	16	36	10
		43,240	2,297	12,774	4,956	2,069	5,424	13,608	2,112
	計	[3] ① 400	① 44	87	[1] 76	[1] 35	37	[1] 92	29
		138,816	9,851	27,453	32,051	9,797	10,907	37,162	11,595
幼稚園	市立	4		1	1		1	1	
		77		19	20		25	13	
	私立	① 91	① 11	15	19	11	8	22	5
		11,682	923	1,565	3,172	996	880	3,691	455
計	① 95	① 11	16	20	11	9	23	5	
	11,759	923	1,584	3,192	996	905	3,704	455	
小学校	国立	1		1					
		418		418					
	市立	128	17	21	26	13	11	32	8
		45,139	4,240	7,335	10,902	4,558	3,048	12,703	2,353
私立	3	1		1				1	
	912	255		71				586	
計	132	18	22	27	13	11	32	9	
	46,469	4,495	7,753	10,973	4,558	3,048	12,703	2,939	
中学校	国立	1		1					
		360		360					
	県立	1	1						
		344	344						
	市立	62	7	9	14	6	7	15	4
		22,383	1,955	3,468	5,494	2,151	1,565	6,533	1,217
私立	8	1	3	1		1	1	1	
	1,691	164	599	37		307	128	456	
計	72	9	13	15	6	8	16	5	
	24,778	2,463	4,427	5,531	2,151	1,872	6,661	1,673	
高等学校（全日制）	県立	[3] 20	2	3	[1] 4	[1] 2	1	[1] 6	2
		12,014	830	1,999	2,350	841	824	3,998	1,172
	市立	1							1
		584							584
私立	15	2	5	1	1	1	4	1	
	10,491	955	2,747	602	540	1,678	3,480	489	
計	[3] 36	4	8	[1] 5	[1] 3	2	[1] 10	4	
	23,089	1,785	4,746	2,952	1,381	2,502	7,478	2,245	

[その2]

行政区	北九州市	門司区	小倉北区	小倉南区	若松区	八幡東区	八幡西区	戸畑区	
高等学校 (定時制)	県立	[3] 1			[1]	[1]		[1]	1
		947			171	20		38	718
特別 支援 学校	県立	2		1			1		
		63		42			21		
	市立	8	1	1	2	1		2	1
		1,257	185	157	396	158		269	92
	計	10	1	2	2	1	1	2	1
1,320		185	199	396	158	21	269	92	
高等学校 (本科のみ)	国立	1			1				
		1,050			1,050				
短期 大学	私立	4		2				2	
		1,052		477				575	
大学 (研 究 生 等 を 含 む)	国立	1							1
		3,314							3,314
	県立	1		1					
		755		755					
	市立	1			1				
		6,712			6,712				
	私立	8		3		1	1	3	
		10,859		2,829		533	2,022	5,475	
	計	11		4	1	1	1	3	1
		21,640		3,584	6,712	533	2,022	5,475	3,314
専 修 学 校	市立	2		1					1
		159		126					33
	私立	31	1	17	5		5	1	2
		6,288	0	4,453	1,074		537	98	126
	計	33	1	18	5		5	1	3
6,447		0	4,579	1,074		537	98	159	
各種 学校	私立	5		2				3	
		265		104				161	

資料：教育委員会総務部総務課

(注1) 上段は学校数、下段は在学者数を示す。

(注2) 学校数の〔 〕は定時制を併置している全日制高等学校の再掲。

(注3) 学校数の○は休校(園)中の学校で再掲。

(注4) 国立大学の在学者数は飯塚校分を除く。私立大学のうち早稲田大学は大学院情報生産システム研究科、西日本工業大学はデザイン学部の在学者数のみ計上。

〇区の設置並びに区の事務所の位置、名称、所管区域及び事務分掌に関する条例

昭和38年4月1日
条例第58号

題名改称 平成28年3月31日条例第9号
最近改正 令和2年7月16日条例第38号

(区の設置)

第1条 地方自治法(昭和22年法律第67号)第252条の20第1項の規定に基づき、市の区域を分けて次の区を置く。

門司区
小倉北区
小倉南区
若松区
八幡東区
八幡西区
戸畑区

2 前項の区の区域は、次のとおりとする。(略)

(区の事務所の位置、名称及び所管区域)

第2条 地方自治法第252条の20第2項の規定による区の事務所の位置、名称及び所管区域は、次のとおりとする。

区分	区の事務所の位置	名称	所管区域
門司区	北九州市門司区清滝一丁目1番1号	門司区役所	門司区の区域
小倉北区	北九州市小倉北区大手町1番1号	小倉北区役所	小倉北区の区域
小倉南区	北九州市小倉南区若園五丁目1番2号	小倉南区役所	小倉南区の区域
若松区	北九州市若松区浜町一丁目1番1号	若松区役所	若松区の区域
八幡東区	北九州市八幡東区中央一丁目1番1号	八幡東区役所	八幡東区の区域
八幡西区	北九州市八幡西区黒崎三丁目15番3号	八幡西区役所	八幡西区の区域
戸畑区	北九州市戸畑区千防一丁目1番1号	戸畑区役所	戸畑区の区域

(区の事務所の事務分掌)

第3条 地方自治法第252条の20第2項の規定による区の事務所が分掌する事務は、次のとおりとする。

- (1) 区が主体となって行うまちづくりに関する事項
- (2) 区におけるコミュニティの活動の支援に関する事項
- (3) 住民基本台帳及び戸籍に関する事項
- (4) 区における社会福祉、社会保障及び保健衛生に関する事項
- (5) 区における道路その他土木に関する事項
- (6) 区における子ども及び家庭に係る行政サービスに関する事項
- (7) その他区における行政サービスに関する事項

(委任)

第4条 第2条の区の事務所の内部組織その他この条例の施行について必要な事項は、市長が定める。

付 則 (略)

〇北九州市区役所出張所設置条例

昭和38年2月10日
条例第3号

最近改正 令和2年7月16日条例第38号

第1条 地方自治法(昭和22年法律第67号)第252条の20第1項の規定に基づき、市長の権限に属する事務を分掌させるため、門司区役所、小倉南区役所、若松区役所及び八幡西区役所に出張所を設置する。

第2条 前条の出張所の名称、位置及び所管区域は、次のとおりとする。

名称	位置	所管区域
門司区役所松ヶ江出張所	北九州市門司区吉志新町二丁目1番1号	(略)
門司区役所大里出張所	北九州市門司区大里原町12番12号	
小倉南区役所曾根出張所	北九州市小倉南区下曾根四丁目22番1号	
小倉南区役所両谷出張所	北九州市小倉南区徳吉西三丁目7番1号	
小倉南区役所東谷出張所	北九州市小倉南区大字木下704番地の1	
若松区役所島郷出張所	北九州市若松区鴨生田二丁目1番1号	
八幡西区役所折尾出張所	北九州市八幡西区光明一丁目9番22号	
八幡西区役所上津役出張所	北九州市八幡西区下上津役四丁目8番1号	
八幡西区役所八幡南出張所	北九州市八幡西区茶屋の原一丁目6番1号	

第3条 この条例の施行について必要な事項は、別に市長が定める。

付 則 (略)

○北九州市区役所等事務分掌規則

昭和43年6月1日
規則第76号

最近改正 令和4年3月31日規則第21号

(区役所の組織)

第1条 区の設定並びに区の事務所の位置、名称、所管区域及び事務分掌に関する条例(昭和38年北九州市条例第58号)第2条の区の事務所の組織は、次のとおりとする。(略)

(区役所等の事務分掌)

第2条 前条の組織及び出張所の事務分掌は、次のとおりとする。(略)

(区次長等)

第3条 区に区次長並びに保健及び福祉に係る事務を担当する担当部長(以下「保健福祉担当部長」という。)を置く。

2 課に課長、出張所に所長及び係に係長を置く。

3 出張所に次長を置く。

4 保健福祉課に高齢者福祉及び障害者福祉に係る事務を担当する担当課長(以下「保健福祉・相談担当課長」という。)及び主幹(以下「保健福祉・相談担当主幹」という。)を置く。

5 前各項に定める者のほか、特に必要があるときは、担当部長、参事、担当課長、主幹、担当係長、区付及び課付を置く。

(職務)

第4条 区次長及び保健福祉担当部長は、上司の命を受け、区次長にあつては総務企画課、コミュニティ支援課、市民課、国保年金課、まちづくり整備課及び出張所の所掌事務、保健福祉担当部長にあつては保健福祉課及び保護課(小倉北区役所にあつては保護第一課、保護第二課及び保護第三課、八幡西区役所にあつては保護第一課及び保護第二課)の所掌事務を掌理し、当該課の職員を指揮監督する。

2 課長(出張所長を含む。以下同じ。)及び係長(出張所の次長を含む。以下同じ。)は、上司の命を受け、所掌事務を掌理し、所属職員を指揮監督する。

3 担当部長、参事、担当課長、主幹及び担当係長は、上司の命を受け、担当事務を処理し、所属職員を指揮監督する。

4 区付及び課付は、上司の命を受け、担当事務を処理する。

第5条 課長は、所属職員(補職名がある者を除く。)の配置を定め、その担当事務を定める。

(代理)

第6条 区長に事故があるとき、又は区長が欠けたときは、区次長が代理する。

2 区次長に事故があるとき、又は区次長が欠けたときは、総務企画課長が代理する。

3 保健福祉担当部長に事故があるとき、又は保健福祉担当部長が欠けたときは、保健福祉課長が代理する。

4 課長(保健福祉・相談担当課長及び保健福祉・相談担当主幹を含む。以下同じ。)に事故があるとき、又は課長が欠けたときは、課長があらかじめ指定する係長又は担当係長が代理する。

(専決)

第7条 区長、区次長、保健福祉担当部長及び課長は、別に定める事項を専決することができる。

(区長の意見具申等)

第8条 区長は、当該区に係る市行政全般についてその状況を総合的には握し、当該区の区域内における市政の執行について、市長に対し必要な意見の具申を行なうことができる。

2 区長は、住民の苦情又は要望の処理等に関し、各局所属の事業所又は事務所(以下「事業所」という。)の業務に関連するものについて緊急を要するとき、又は特に必要があると認めるときは、その長に必要な指示を行ない、又は報告を求めることができる。

(区長の監督等)

第9条 区長は、市長が必要と認めるときは、当該区に存する事業所の事業について、当該事業所を所管する局長の定めるところにより、当該局長を補佐し、当該事業所の職員の担任する事務を監督するものとする。

2 前項の場合において、区長は、必要と認めるときは、区役所職員を当該事業所の事務に従事させることができる。

(福祉事務所)

第10条 各福祉事務所は、各区役所保健福祉課及び保護課(小倉北区役所にあつては保護第一課、保護第二課及び保護第三課、八幡西区役所にあつては保護第一課及び保護第二課)をもって構成し、福祉事務所長は、保健福祉担当部長をもって充てる。

(施行の細目)

第11条 この規則の施行について必要な事項は、別に定める。

付 則 (略)

○北九州市区行政の総合調整に関する規則

昭和 49 年 3 月 26 日
規則第 26 号

最近改正 平成 24 年 3 月 30 日規則第 42 号

(目的)

第 1 条 この規則は、区役所の区域内におけるすべての事務事業について、その計画、実施、管理及び運営に関する相互の連絡調整を円滑にして、市、区行政の総合化を図り、もって市民の利便の増進と行政機能の発揮に資することを目的とする。

(協議等)

第 2 条 各局室（企業局及び行政委員会事務局を含む。）又は他の機関の長（以下「局長等」という。）は、次に掲げる事項について、事前に関係区長に必要な協議、意見の聴取、説明等をしなければならない。

- (1) 主要な事務事業の計画、実施及び変更に関する事項
- (2) 新規の事務事業のうち区役所に関係がある事項
- (3) 公共施設の設置、変更及び廃止に関する事項
- (4) 前 3 号に掲げるもののほか、区役所と密接な関係がある事項

2 区長は、その所管区域内における事務事業の計画及び実施について、必要があるときは、関係の局長等に対し、資料の提示を求め、又は意見を述べるができる。

3 局長等は、前項の規定に基づく意見を尊重し、予算の見積等について配慮しなければならない。

(調整)

第 3 条 市民文化スポーツ局長は、区長と局長との緊密な連絡を図るとともに、特に重要と認められるものについては、副市長の指示を受けて必要な調整を行うものとする。

(区政連絡調整会議の設置)

第 4 条 各区に北九州市区政連絡調整会議（以下「会議」という。）を置く。

(協議事項)

第 5 条 会議は、第 1 条の目的を達成するため、次の事項について協議するものとする。

- (1) 事務事業の総合調整に関すること。
- (2) 区民の要望、相談等に関すること。
- (3) 生活環境改善の連絡に関すること。
- (4) 災害等緊急時における応急対策等の総合調整に関すること。
- (5) その他区長が必要と認める事案に関すること。

(組織)

第 6 条 会議は、区長及び当該区の区域内を管轄する各局所属の事務所又は事業所（以下これらを「事業所等」という。）のうち次の各号に掲げる事業所等の長をもって組織する。

- (1) 環境センター
- (2) 農政事務所
- (3) 整備事務所
- (4) 消防署
- (5) 上下水道局工事事務所
- (6) 前各号に定めるもののほか、区長が特に必要と認める事業所等

(会議の開催)

第 7 条 会議は、必要に応じて区長が招集し、主宰する。

(会議事項の通知)

第 8 条 会議の構成員は、会議に提出しようとする事項について、あらかじめ、その件名その他必要な資料等を区長に通知しなければならない。

(関係職員の出席等)

第 9 条 区長は、必要があると認めるときは、会議における協議事項に関係のある職員を会議に参加させ、その意見を求めることができる。

(協議の結果の尊重)

第 10 条 会議において協議がととのった事項については、会議の構成員は、その協議の結果を尊重して、それぞれその所掌する事務事業を処理するよう努めなければならない。

(区長の指示)

第 11 条 区長は、会議において協議が整った事項の処理に関し、会議の構成員に対して、予算の弾力的な執行その他適切な措置をとるよう指示するものとする。

(報告)

第12条 区長は、会議において協議した事項を速やかに市民文化スポーツ局長に報告しなければならない。

(庶務)

第13条 会議の庶務は、各区役所総務企画課において処理する。

(委任)

第14条 この規則に定めるもののほか、必要な事項は、市長が定める。

2 前項に定めるもののほか会議の運営について必要な事項は、区長が定める。

付 則 (略)

○北九州市区長以下専決規程

〔昭和43年6月1日〕
訓令第11号

最近改正 令和4年3月31日訓令第2号

(目的)

第1条 この規程は、別に定めがあるものを除くほか、区長以下の専決その他の事務決裁について必要な事項を定めることにより、決裁処理の権限と責任の明確化及び事務処理の能率化を図ることを目的とする。

(定義)

第2条 この規程において、次の各号に掲げる用語の意義は、当該各号に定めるところによる。

- (1) 決裁 事案について最終的に意思を決定することをいう。
- (2) 専決 事案について常時市長に代わって決裁することをいう。
- (3) 代決 事案について市長又は専決権者が出張、休暇その他の事故により不在（以下「不在」という。）のときに、その者に代わって臨時に決裁することをいう。
- (4) 部長 区次長及び保健福祉担当部長をいう。
- (5) 課長 課長（保健福祉・相談担当課長及び保健福祉・相談担当主幹を含む。）及び出張所長をいう。

(専決事項)

第3条 区長、部長及び課長（以下「区長等」という。）の専決事項は、別表第1及び別表第2のとおりとする。

(専決事項として定められていない事項の専決)

第4条 区長等は、この規程に専決事項として定められていない事項であっても、その事務処理上必要があり、かつ、適当と認めるものは、この規程に定める専決事項に準じて専決することができる。

(合議)

第5条 この規程の定めるところにより専決することができる事項であっても、本庁、他の課等に関連を有するものについては、当該局、室、部、課等に合議しなければならない。

(代決)

第6条 区長等が不在のときは、次に掲げる区分に従い、それぞれ定められた職員がその事案を代決する。

- (1) 区長専決事項について、区長が不在のときは主管の部長
- (2) 部長専決事項について、部長が不在のときは主管の課長
- (3) 課長専決事項について、課長が不在のときは主管の係長又はこれに準ずる職員で課長があらかじめ指定するもの（第4類の事業所に係る事案については、当該事業所の長又は課長があらかじめ指定する係長、担当係長その他これらに準ずる職員）

(代決の制限及び報告)

第7条 代決は、特に急施を要する事案又はその処理についてあらかじめ市長又は専決権者の指示を受けた事案に限って行うことができる。

2 前条の規定により代決した場合、代決した者は、その不在者の登庁後速やかに報告しなければならない。

(異例なもの等に関する特例)

第8条 この規程に定める専決事項であっても、規定の解釈上疑義があるもの、異例若しくは重要なもの又は市政の重要な方針に属すると認められるものについては、上司の決裁を受けなければならない。

付 則 (略)

別表第1 共通専決事項（第3条関係）

1 一般共通事項

区長専決事項	部長専決事項	課長専決事項
(1) 1件50万円以下の損害賠償の額の決定（交通事項に係るものを除く。）		
(2) 出版物の刊行		
(3) 審査請求その他の不服申立て		
(4) 告示、公示、公表、公示送達その他公示	(1) 軽易な告示、公告、公表、公示送達その他公示	(1) 定例的な告示、公告、公表、公示送達その他公示
(5) 照会、回答、通知、届出、申請、申告、報告、進達、副申、通達等	(2) 軽易な照会、回答、通知、届出、申請、申告、報告、進達、副申、通達等	(2) 定例的な照会、回答、通知、届出、申請、申告、報告、進達、副申、通達等
(6) 許可、認可、免許、登録その他の行政処分	(3) 軽易な許可、認可、免許、登録その他の行政処分	(3) 定例的な許可、認可、免許、登録その他の行政処分
	(4) 重要な諸証明	(4) 諸証明
		(5) 公簿の閲覧
		(6) 既発行証書類（債券証書を除く。）の再発行
		(7) 登記及び登録
		(8) 土地の分合筆、地目変換等
		(9) 庁舎又は施設に係る1件250万円以下の工事の契約及び当該工事の契約の変更並びに当該工事の検査（設計図書を伴う工事の検査を除く。）
(7) その他前各号に準ずる事項	(5) その他前各号に準ずる事項	(10) その他前各号に準ずる事項

2 人事関係事項

専決区分 専決事項	区長	部長	課長	備考
(1) 勤務時間の繰上げ及び繰下げ	部長に係るもの	所属の課長に係るもの	所属の係長及び係員に係るもの	
(2) 休憩時間の繰上げ及び繰下げ	部長に係るもの	所属の課長に係るもの	所属の係長及び係員に係るもの	
(3) 週休日の振替及び休日の代休日の指定	部長に係るもの	所属の課長に係るもの	所属の係長及び係員に係るもの	
(4) 時間外勤務及び休日勤務等	区長に係るもの	部長及び所属の課長に係るもの	所属の係長及び係員に係るもの	
(5) 勤務地内出張	区長に係るもの	部長及び所属の課長に係るもの	所属の係長及び係員に係るもの	
(6) 県内出張及び宿泊を要しない県外出張	区長に係るもの	部長及び所属の課長に係るもの	所属の係長及び係員に係るもの	
(7) 宿泊を要する県外出張	部長に係るもの	所属の課長に係るもの	所属の係長及び係員に係るもの	
(8) 海外出張	部長、課長、係長及び係員に係るもの			

(9) 休暇(組合休暇を除く。)の付与	部長に係るもの	所属の課長に係るもの	所属の係長及び係員に係るもの	1 部長、課長及び係長の長期にわたるものについては、総務局長に合議すること。 2 退勤途上の危険回避を理由とする特別休暇の承認については総務局人事部長に、ボランティア活動、現住居の滅失、損壊等及び交通遮断を理由とする特別休暇の承認については区役所総務企画課長に合議すること。 3 介護休暇又は介護時間の付与期間の承認については、区役所総務企画課長及び総務局人事部長に合議すること。
(10) 組合休暇の付与			所属の係長及び係員に係るもの	重要又は異例なものについては総務局人事部長に、その他のものについては区役所総務企画課長に合議すること。
(11) 育児時間の付与			所属の係長及び係員に係るもの	
(12) 部分休業の承認期間内における承認時間の変更	部長に係るもの	所属の課長に係るもの	所属の係長及び係員に係るもの	
(13) 欠勤の承認	部長に係るもの	所属の課長に係るもの	所属の係長及び係員に係るもの	部長、課長及び係長の長期にわたるものについては、総務局長に合議すること。
(14) 職務専念義務の免除	部長に係るもの	所属の課長に係るもの	所属の係長及び係員に係るもの	特に重要又は異例なものについては総務局人事部長に、重要なものについては区役所総務企画課長に合議すること。
(15) 地方公務員法(昭和25年法律第261号)第22条の2第1項に規定する会計年度任用職員(以下「会計年度任用職員」という。)の職の設定(重要又は異例なものを除く。)、任用及び退職			[総務企画課長] 全てのもの	
注 この表において、次の各号に掲げる用語の意義は、当該各号に定めるところによる。				
(1) 部長 部長その他これに準ずる者をいう。				
(2) 課長 課長その他これに準ずる者をいう。				
(3) 係長 係長、担当係長、第4類の事業所の長その他これらに準ずる者をいう。				
(4) 係員 職員のうち区長、部長、課長及び係長以外の職員をいう。				

3 財務関係事項

専決区分 専決事項	区長	部長	課長	備考
(1) 報酬の執行			全額	
(2) 共済費の執行			全額	
(3) 賃金の執行			全額	
(4) 報償費の執行	100～	50～	20～	長寿祝金及び国民年金保険料納付組合報奨金については、全額区長専決事項とする。
(5) 旅費の執行			全額	
(6) 交際費の執行	20～			
(7) 需用費の執行(食糧諸費の執行を除く。)	1,000～	500～	200～	電気、ガス、水道及び下水道の使用料については、全額課長専決事項とし、修繕料のうち工事に係るものを除く。
(8) 食糧諸費の執行	100～	50～	10～	郵便料、電信電話料及び価格協定基本契約済のものについては、全額課長専決事項とする。
(9) 役務費の執行	～200	200～	50～	

(10) 委託料の執行	工事による設計委託、測量及び調査委託(契約を除く。)	～1,000	1,000～	(まちづくり整備課長) 500～	1 工事を委託する場合を除く。 2 区長専決事項については建設局長に、部長専決事項については建設局整備事務所長に合議すること。
	その他	～700	700～	200～	
(11) 使用料及び賃借料の執行		～200	200～	50～	基本契約等により金額の定めのあるものは、全額課長専決事項とする。
(12) 工事の執行	起工決定	25,000～	8,000～	1,200～	1 修繕料(工事に係るものに限る。)、工事請負費、原材料費(工事の資材費に係るものに限る。))及び委託料(工事を委託する場合に限る。)に属するものに限る。 2 区長専決事項については建設局長に、部長の専決事項については建設局整備事務所長に合議すること。
	契約(委託及び原材料の購入に係るもの)及び検収(原材料の購入に係るもの)に限る。)	50,000～	1,700～	800～	
(13) 原材料費の執行		～500	500～	200～	工事の資材費に係るものを除く。
(14) 公有財産購入費の執行		5,000～	2,000～	500～	
(15) 備品購入費の執行		1,000～	500～	200～	
(16) 負担金、補助及び交付金の執行		～200	200～	10～	国民健康保険及び介護保険の保険給付に係る負担金を除く。
(17) 扶助費の執行		～1,000	1,000～	200～	
(18) 貸付金の執行		2,000～	200～		
(19) 補償金の執行		5,000～	2,000～	500～	
(20) 補填金の執行		～200	200～	50～	
(21) 賠償金(額の決定を除く。)の執行		全額			
(22) 償還金、利子及び割引料の執行				全額	
(23) 投資及び出資金の執行		2,000～	200～		
(24) 積立金の執行		～200	200～	50～	
(25) 寄付金の執行		～200	200～	10～	
(26) 物品の調達に係る契約	備品(印類及び図書を除く。)			10～ (ただし、別に定めるものに係る場合は全額とする。)	1 支出科目にかかわらず、物品に関するもの全部。ただし、工事に係るものを除く。 2 別に定めるものとは、次に掲げるものをいう。 (1) 単価基本契約締結済のもの (2) 価格協定基本契約締結済のもの (3) 災害時における生活必需物資等の供給に関する特別協定に基づき調達するもの
	その他の物品(印類及び図書を含む。)			20～ (ただし、別に定めるものに係る場合は、全額とする。)	
(27) 物品の調達に係る検収		～4,000	4,000～	500～ (ただし、別に定めるものに係る場合は、全額とする。)	1 支出科目にかかわらず、物品に関するもの全部。ただし、工事に係るものを除く。 2 別に定めるものとは、次に掲げるものをいう。 (1) 単価基本契約締結済のもの (2) 価格協定基本契約締結済のもの (3) 災害時における生活必需物資等の供給に関する特別協定に基づき調達するもの
(28) 経費の支出命令				全額	

(29) 調定及び調定の通知並びに納入の通知			全額	
(30) 国民健康保険料、介護保険料、負担金、使用料、手数料その他の収入(以下「国民健康保険料等」という。)の減免(国民健康保険料、介護保険料及び保育所の保護者負担金に係る延滞金の減免を除く。)			全額 (定標準によるもの)	
(31) 国民健康保険料等及び後期高齢者医療保険料の徴収の嘱託、徴収の受託及び過誤納整理			全額	
(32) 国民健康保険料等及び後期高齢者医療保険料の納期限の延長		全額		
(33) 差押え及び交付要求並びにこれらの解除		～100	100～	
(34) 差押財産の処分	全額			見積価格の決定を含む。
(35) 負担金、使用料、手数料その他の収入の徴収猶予及び換価猶予		～100	100～	
(36) 滞納処分の停止	～20	20～		
(37) 地方自治法施行令(昭和22年政令第16号)第171条の5の規定による徴収停止	～20	20～		
(38) 北九州市債権管理条例(平成29年北九州市条例第21号)第7条の規定による債権放棄	全額			
(39) 負担金、使用料、手数料その他の収入の不納欠損処分	全額			滞納処分の停止をしているものは、全額部長専決事項とする。
(40) 収入支出科目等の更正			全額	
(41) 不動産その他の貸付け(更新の場合に限る。)			全額	減免の場合は、副市長専決事項とする。
(42) 使用不能物品の売却の決定及び廃棄			全額	
(43) 物品の貸付け	全物品			
(44) 負担付でない寄付の收受	100～			
(45) 歳入歳出外現金の預入及び払出			全額	
注1 []内は、専決区分を示す。 2 数字は1件(1決裁に係るもの)の金額を示し、単位は、万円とする。 3 「1,000～」は1,000万円以下のものを、「～1,000」は1,000万円を超えるものをいう。				

別表第2 個別専決事項（第3条関係）

専決権者	専決事項
区長	(1) 区役所庁舎の管理 (2) 官庁及び公共団体の囑託に係る公課その他の徴収
区次長	(1) 電話の架設及び移転並びに設備変更 (2) 更生資金等資金の貸付け (3) 健康保険法等の一部を改正する法律(平成18年法律第83号)附則第32条の規定によりなお従前の例によることとされる改正前の老人保健法(昭和57年法律第80号)の規定による医療等の受給資格者への支払並びに返還命令及び返還金の収入
保健福祉担当部長	(1) 生活保護法(昭和25年法律第144号)の規定による扶助費、措置費等の支出、戻入、返還、徴収等 (2) 売春防止法(昭和31年法律第118号)第35条の規定により市長が任命した婦人相談員に係る費用の支出 (3) 行旅病人及行旅死亡人取扱法(明治32年法律第93号)の施行(同法第9条の規定に係るものを除く。) (4) 生活困窮者自立支援法(平成25年法律第105号)の規定による生活困窮者自立相談支援事業に係る計画の作成等、扶助費の支出、徴収等及び生活困窮者住居確保給付金等に係る報告、資料の提供等の求め (5) 児童手当法(昭和46年法律第73号)の規定による児童手当、平成22年度等における子ども手当の支給に関する法律(平成22年法律第19号)の規定による子ども手当及び平成23年度における子ども手当の支給等に関する特別措置法(平成23年法律第107号)の規定による子ども手当の受給資格及び額の認定(職員に係るものを除く。) (6) 児童扶養手当法(昭和36年法律第238号)の規定による児童扶養手当の受給資格及び額の認定 (7) 北九州市災害遺児手当の受給資格及び額の認定並びに支払 (8) 子ども医療費の受給資格の審査及び受給資格者名等の登録 (9) 子ども医療費の受給資格者への支払並びに返還命令及び返還金の収入 (10) 北九州市重度障害者医療費支給要綱(昭和49年北九州市告示第231号)の規定による不正利得の返還 (11) ひとり親家庭等医療費の受給資格の審査及び受給資格者名等の登録 (12) ひとり親家庭等医療費の受給資格者への支払並びに返還命令及び返還金の収入 (13) 療育手帳の返還命令 (14) 身体障害者福祉法(昭和24年法律第283号)の規定による身体障害者手帳の返還命令 (15) 障害者の日常生活及び社会生活を総合的に支援するための法律(平成17年法律第123号)第54条第1項の規定による自立支援医療(障害者の日常生活及び社会生活を総合的に支援するための法律施行令(平成18年政令第10号)第1条の2第1号に規定する育成医療に限る。)の支給認定に関すること。 (16) 児童福祉法(昭和22年法律第164号)の規定による扶助費、措置費等の徴収(助産施設及び母子生活支援施設に係る費用の徴収に限る。)等 (17) 小児慢性特定疾患児日常生活用具給付事業による日常生活用具の給付 (18) 特別児童扶養手当等の支給に関する法律(昭和39年法律第134号)の規定による不正利得の徴収及び支給の制限 (19) 老人福祉法(昭和38年法律第133号)第32条、知的障害者福祉法(昭和35年法律第37号)第28条又は精神保健及び精神障害者福祉に関する法律(昭和25年法律第123号)第51条の11の2の規定による審判の請求等
総務企画課長	(1) 戦没者及びその遺族並びに未復員軍人
コミュニティ支援課長	(1) 市民センターの供用時間の変更、休館日の変更、臨時休館日の指定及び臨時開館の決定
国保年金課長	(1) 国民健康保険の被保険者の資格の得喪 (2) 国民健康保険の保険給付 (3) 国民健康保険の保険給付に係る負担金の執行 (4) 国民年金証書及び手帳 (5) 国民年金の諸請求、診査及び進達
まちづくり整備課長	(1) 道路、里道、河川及び水路の占用等の許可 (2) 道路付属物等の新設及び廃止 (3) 道路及び里道の掘削の許可 (4) 道路法第46条第1項各号の規定による国道及び主要地方道の片側並びにその他の道路の通行禁止又は通行制限 (5) 車両制限令(昭和36年政令第265号)第12条の規定による認定 (6) 占用及び使用の許可を受けた者の相続による名義変更又は法人の組織変更及び合併に伴う権利義務の継承 (7) 道路、里道、公園、河川及び水路の境界の明示 (8) 都市公園内の行為の許可

	<ul style="list-style-type: none"> (9) 都市公園内の利用の制限又は禁止 (10) 都市公園内の私設建築物及び工作物の改築又は模様替の許可 (11) 都市公園法(昭和31年法律第79号)第5条第2項の規定による公園施設の設置又は管理の許可 (12) 都市公園法第6条の規定による占用の許可 (13) 都市公園法第9条の規定による協議 (14) 霊園の使用の許可及び許可の取消し (15) 屋外広告物の改修、移転、除却その他必要な処置命令 (16) 屋外広告物の表示又は掲出物件の設置の許可 (17) 風致地区内における行為(面積が1,000平方メートル未満のものに係る行為に限る。)に係る許可及び協議 (18) ちびっこ広場の遊戯施設等の貸与の決定及び除去 (19) 開発行為における流末施設整備一部寄付金の受入 (20) 河川及び水路の兼用工作物に関する協議 (21) 工事の監督 (22) 1件1,500万円以下の工事の施行に伴う、又はこれに付随する測量、地質調査、設計(1件500万円を超える工事に係るものを除く。)等の委託の検査 (23) 設計図書を伴わない工事の検査 (24) 1件100万円以下の委託契約(工事に係る設計委託、測量委託及び調査委託に係るものに限る。) (25) 1件250万円以下の工事の契約及び当該工事の契約の変更
保健福祉課長	<ul style="list-style-type: none"> (1) 社会福祉諸団体との連絡 (2) 長寿祝金の支給対象者の決定 (3) 墓地、埋葬等に関する法律(昭和23年法律第48号)第5条第2項の規定による改葬許可(小倉北区役所及び八幡西区役所を除く。次号から第7号までにおいて同じ。) (4) 狂犬病予防法(昭和25年法律第247号)第4条第2項の規定による登録 (5) 狂犬病予防法第5条第2項の規定による注射済票の交付 (6) 狂犬病予防法施行令(昭和28年政令第236号)第1条の2の規定による鑑札の再交付 (7) 狂犬病予防法施行令第3条の規定による注射済票の再交付 (8) 給食材料の購入の契約及び検収
保健福祉・相談担当課長及び保健福祉・相談担当主幹	<ul style="list-style-type: none"> (1) 介護保険の被保険者の資格の得喪の決定 (2) 介護保険の保険給付の決定 (3) 介護保険の保険給付に係る負担金の執行 (4) 高額介護サービス費等貸付資金の貸付決定、交付及び精算 (5) 重度障害者医療費の受給資格の審査及び受給資格者名等の登録 (6) 重度障害者医療費受給資格者への支払並びに返還命令及び返還金の収入(不正利得の返還を除く。) (7) 療育手帳の交付 (8) 身体障害者福祉法の規定による身体障害者手帳の交付 (9) 身体障害者福祉法の規定による措置費の徴収 (10) 障害者の日常生活及び社会生活を総合的に支援するための法律の規定による扶助費の支出(補装具費の支出及び日常生活上の便宜を図るための用具の給付等に係る支出に限る。) (11) 知的障害者福祉法の規定による措置費の徴収 (12) 特別児童扶養手当等の支給に関する法律施行令(昭和50年政令第207号)第13条に規定する事務 (13) 特別児童扶養手当等の支給に関する法律の規定による障害児福祉手当及び特別障害者手当の支出、戻入、返還、徴収等(不正利得の徴収及び支給の制限を除く。) (14) 国民年金法等の一部を改正する法律(昭和60年法律第34号)附則第97条の規定による福祉手当の支出、戻入、返還、徴収等 (15) 老人福祉法の規定による措置費の徴収
出張所長	<ul style="list-style-type: none"> (1) 国民健康保険の被保険者の資格の得喪 (2) 国民健康保険の保険給付 (3) 国民年金証書及び手帳 (4) 国民年金の諸請求、診査及び進達

○北九州市区長委任規則

〔昭和 38 年 4 月 1 日
規則第 50 号〕

最近改正 平成 28 年 12 月 28 日規則第 88 号

地方自治法（昭和 22 年法律第 67 号）第 153 条第 1 項の規定により、市長の権限に属する次の事務を区長に委任する。

- (1) 国民健康保険料及び後期高齢者医療保険料に係る諸証明に関すること。
- (2) 印鑑に関すること（認可地縁団体の印鑑の登録及び証明に関することを除く。）。
- (3) 行政手続における特定の個人を識別するための番号の利用等に関する法律（平成 25 年法律第 27 号）第 17 条第 2 項から第 4 項までの規定により市長の行う個人番号カードの記録事項の変更等に関すること。
- (4) 自衛官の募集に関すること。
- (5) 埋火葬の許可に関すること。
- (6) 火葬場の使用許可に関すること。
- (7) 道路運送車両法（昭和 26 年法律第 185 号）の規定による自動車の臨時運行の許可に関すること。
- (8) 公職選挙法施行令（昭和 25 年政令第 89 号）第 34 条の 2 に基づき市長の行う証明に関すること。
- (9) 区長所管業務に属する諸証明に関するもののうち市長が指定するもの。

付 則 (略)

○北九州市教育委員会の権限に属する事務を市長の補助機関たる職員等に補助執行させることに関する規則

〔平成元年 9 月 30 日
教委規則第 16 号〕

題名改称 平成 7 年 3 月 24 日教委規則第 6 号

最近改正 令和 4 年 4 月 19 日教委規則第 8 号

(趣旨)

第 1 条 この規則は、地方自治法（昭和 22 年法律第 67 号）第 180 条の 7 の規定により、北九州市教育委員会の権限に属する事務の一部を市長の補助機関たる職員又はその管理に属する行政機関に属する職員に補助執行させるため、必要な事項を定めるものとする。

(総務局人事部給与課長等に補助執行させる事務)

第 2 条 職員（北九州市立の小学校、中学校及び特別支援学校の教職員の給与に関する条例（平成 28 年北九州市条例第 57 号）の適用を受ける者を除く。）の給与並びに児童手当及び子ども手当に関する事務は、総務局人事部給与課長（以下「給与課長」という。）及び給与課長が指定する総務局人事部給与課の職員に補助執行させる。

(市民文化スポーツ局長等に補助執行させる事務)

第 3 条 次に掲げる事務は、市民文化スポーツ局長及び市民文化スポーツ局長が指定する市民文化スポーツ局の職員に補助執行させる。

- (1) 社会教育施設（図書館、視聴覚センター、青少年の家及び児童文化施設を除く。）及び北九州市立埋蔵文化財センターの管理、運営及び連絡調整に関すること。
- (2) 美術館協議会及び博物館協議会に関すること。
- (3) 博物館の登録及び博物館に相当する施設の指定に関すること。
- (4) 文化財の保護及び活用に関すること。
- (5) 文化財の調査、指定及び管理に関すること。
- (6) 文化財保存事業の助成に関すること。
- (7) 埋蔵文化財の保護に関すること。
- (8) 文化財保護審議会に関すること。
- (9) 社会教育委員の会議等に関すること。
- (10) 社会教育に関すること（専門的技術的な助言及び指導に関すること、科学館に係る子ども家庭局との連絡調整に関すること、青少年教育に関すること並びに第 6 条第 14 号に掲げる事務を除く。）。
- (11) 社会教育関係団体（青少年関係団体を除く。）に関すること（第 6 条第 15 号に掲げる事務を除く。）。
- (12) 生涯学習の企画及び調整に関すること。

(子ども家庭局長等に補助執行させる事務)

第 4 条 次に掲げる事務は、子ども家庭局長及び子ども家庭局長が指定する子ども家庭局の職員に補助執行させる。

- (1) 青少年の指導育成に関すること（第 6 条第 16 号に掲げる事務を除く。）。

- (2) 青少年関係団体に関すること（第 6 条第 16 号に掲げる事務を除く。）。
- (3) 青少年対策の企画及び連絡調整に関すること（第 6 条第 16 号に掲げる事務を除く。）。
- (4) 科学館、青少年の家及び児童文化施設の管理、運営及び連絡調整に関すること（第 6 条第 17 号及び第 18 号に掲げる事務を除く。）。
- (5) 第 6 条第 16 号から第 18 号までに掲げる事務に係る区長等との連絡調整に関すること。
（建築都市局長等に補助執行させる事務）

第 5 条 学校施設の維持管理業務に関する事務のうち教育長の指定する事務は、建築都市局長及び建築都市局長が指定する建築都市局の職員に補助執行させる。
（区長等に補助執行させる事務）

第 6 条 次に掲げる事務は、区長及び区長が指定する区役所の職員に補助執行させる。

- (1) 就学予定者の健康診断の通知後の異動者に係る当該通知に関すること。
- (2) 就学予定者の就学通知後の異動者に係る当該通知に関すること。
- (3) 就学予定者の指定学校以外の学校への就学及び就学義務の猶予又は免除に伴う学齢簿の異動に関すること。
- (4) 就学予定者の特別支援学校（学級）への就学に伴う学齢簿の異動に関すること。
- (5) 就学予定者の学齢簿の編成時において、保護者又は通学区域外が不明である者等に係る学齢簿の異動に関すること。
- (6) 学齢児童及び学齢生徒の住所の変更に伴う就学通知に関すること。
- (7) 外国人の就学に関すること。
- (8) 国・県・私立学校への就学に関すること。
- (9) 区域外就学の承諾等に関すること。
- (10) 教育に関する相談及び苦情処理に関すること。
- (11) 教育機関の会計年度任用職員の報酬の支払等に関すること。
- (12) 就学援助及び奨学資金の申請書の受理に関すること。
- (13) 教育機関に係る文書の収受及び発送に関すること。
- (14) 区における社会教育事業（教育機関が行う社会教育事業を除く。）の実施に関すること。
- (15) 区の社会教育関係団体との連絡等に関すること。
- (16) 区における青少年の育成活動及び青少年対策（教育機関が行う青少年の育成活動を除く。）の実施に関すること。
- (17) 足立青少年の家、畑キャンプセンター及びキャンプ場の管理に関すること。
- (18) 足立青少年の家及び畑キャンプセンターの使用料及び手数料の減免又は徴収の猶予に関すること。
- (19) 区における学校施設開放事業の実施に関すること。
（事案の専決等）

第 7 条 補助執行事務に係る事案の専決等は、北九州市教育委員会事務専決規程（昭和 44 年北九州市教育委員会訓令第 3 号）等の定めるところにより、処理しなければならない。

付 則 （略）

○北九州市職員の兼務に関する規則

平成 8 年 10 月 31 日
規則第 76 号

最近改正 平成 28 年 3 月 31 日規則第 47 号

(戸籍住民課の職員の兼務)

第 1 条 市民文化スポーツ局市民総務部戸籍住民課において戸籍に関する事務で電子情報処理組織の管理に関するものに従事する職員は、区役所の市民課及び出張所(以下「市民課等」という。)において戸籍に関する事務に従事する職員の職を兼ねるものとする。

(区政事務センターの職員の兼務)

第 2 条 市民文化スポーツ局市民総務部区政事務センターにおいて次に掲げる事務に従事する職員は、区役所の市民課等及び国保年金課(以下「国保年金課等」という。)において当該事務と同一の事務に従事する職員の職を兼ねるものとする。

- (1) 住民基本台帳に関する届出に基づく住民票の記載に関すること。
- (2) 戸籍の届出に基づく住民票の記載に関すること。
- (3) 住民基本台帳の一部の写しの閲覧の請求の処理に関すること。
- (4) 住民基本台帳に関する通知書の処理に関すること。
- (5) 郵送等による戸籍の記録事項証明書等の交付申請の処理に関すること。
- (6) 戸籍の附票の記載に関すること。
- (7) 国民健康保険の被保険者の資格に係る届出の審査及び台帳の記載に関すること(住民基本台帳に関する届出に伴うもの及び戸籍の届出に基づく住民基本台帳の処理に伴うものに限る。)

(市民課等の職員の兼務)

第 3 条 区役所の市民課等において次に掲げる事務に従事する職員は、他の区役所の市民課等において当該事務と同一の事務に従事する職員の職を兼ねるものとする。

- (1) 戸籍の記録事項証明書の交付に関すること。
- (2) 戸籍謄抄本の交付に関すること。
- (3) 住民票の写しの交付に関すること。
- (4) 住民票記載事項証明書の交付に関すること。
- (5) 戸籍の附票の写しの交付に関すること。
- (6) 印鑑登録証明書の交付に関すること。

第 4 条 市内の他の区から転入をした者(以下「市内転入者」という。)の転入後の住所地を所管区域とする区役所の市民課等において次に掲げる住民基本台帳に関する事務(区役所の出張所にあつては、第 1 号から第 3 号までに掲げるものに限る。)で市内の他の区への転出に係るものに従事する職員は、当該市内転入者の転入前の住所地を所管区域とする区役所の市民課等において当該事務と同一の事務に従事する職員の職を兼ねるものとする。

- (1) 転出届の受理に関すること。
- (2) 世帯主の転出に伴う世帯変更届の受理に関すること。
- (3) 転出証明書の交付に関すること。
- (4) 転出届に基づく住民票の消除に関すること。
- (5) 世帯主の転出に伴う世帯変更届に基づく住民票の記載の修正に関すること。
- (6) 住民基本台帳法施行令(昭和 42 年政令第 292 号)第 13 条第 2 項の規定による住民票の記載又は訂正に関すること。

(国保年金課等の職員の兼務)

第 5 条 市内転入者の転入後の住所地を所管区域とする区役所の国保年金課等において次に掲げる国民健康保険に関する事務(区役所の市民課にあつては、第 1 号から第 3 号までに掲げるものに限る。)で市内の他の区への転出に係るものに従事する職員は、当該市内転入者の転入前の住所地を所管区域とする区役所の国保年金課等において当該事務と同一の事務に従事する職員の職を兼ねるものとする。

- (1) 被保険者資格喪失届の受理に関すること。
- (2) 被保険者の資格の喪失に伴う世帯主変更届の受理に関すること。
- (3) 被保険者の資格の喪失に伴う被保険者証の回収及び記載の修正に関すること。
- (4) 被保険者の資格の喪失に伴う保険料の額の変更に係る納入通知書及び納付書の発行に関すること。
- (5) 被保険者の資格の喪失に伴う保険料の納付指導に関すること。

付 則 (略)

○北九州市区長会議要綱

(設置)

第1条 各区に関連する事務事業の一体的運営を確保し、各区相互の連絡調整を行い、市民の利便増進と行政効果の向上を図るため北九州市区長会議（以下「区長会議」という。）を置く。

(構成)

第2条 区長会議は、市民文化スポーツ局担当副市長（以下「副市長」という。）、市民文化スポーツ局長及び各区の区長をもって構成する。

2 区長会議は、副市長が主宰する。ただし、副市長に事故あるときは、市民文化スポーツ局長が代行する。

3 市民文化スポーツ局長は、区長会議に出席できないときは、市民総務部長を、区長は、区長会議に出席できないときは区次長を出席させることができる。

4 副市長は必要に応じ、区長会議の議事に関係ある職員の出席を求め、意見、資料の提出等を求めることができる。

(開催日)

第3条 区長会議は、毎月北九州市幹部会議に引き続き開催する。ただし、特別の事情があるときはこれを変更し、又は臨時に開催することができる。

(事案)

第4条 区長会議に提出することができる事案は、次のとおりとする。

(1) 各区間の調整を必要とする事務事業の計画及びこれに伴う調整等に関すること。

(2) 各区間の調整を必要とする事務事業に係る報告に関すること。

2 区長、局長、行政委員会の事務局長（教育委員会にあっては、教育長）は、前項の規定により区長会議に提出しようとする事案があるときは、区長会議事案（別記様式 略）に資料を添えて、会議の日の5日前までに市民文化スポーツ局長に送付するものとする。

(会議の記録)

第5条 市民文化スポーツ局長は、区長会議の経過を記録し、保存しておかなければならない。

(庶務)

第6条 区長会議の庶務は、市民文化スポーツ局市民総務部総務区政課において処理する。

付 則 (略)

○北九州市手数料条例

〔平成 12 年 3 月 29 日
条例第 10 号〕

最近改正 令和 3 年 12 月 17 日条例第 33 号

北九州市手数料条例（昭和 40 年北九州市条例第 5 号）の全部改正

（趣旨）

第 1 条 地方自治法（昭和 22 年法律第 67 号）第 227 条の規定による手数料の徴収については、別に定めるものを除くほか、この条例の定めるところによる。

（手数料）

第 2 条 手数料を徴収する事務及び当該事務に係る手数料の金額は、別表のとおりとする。

（徴収の時期）

第 3 条 手数料は、前条に規定する手数料を徴収する事務について請求若しくは申請（以下「請求等」という。）をする際又は当該請求等に係る書類の交付を受ける際に当該請求等をする者から徴収する。ただし、市長が特別の理由があると認めるときは、事務の終了後に手数料を徴収することができる。

（減免）

第 4 条 市長は、公益上必要があると認めるときその他特別の理由があると認めるときは、手数料を減額し、又は免除することができる。

（不返還）

第 5 条 既納の手数料は、返還しない。ただし、市長が特別の理由があると認めるときは、この限りでない。

（委任）

第 6 条 この条例の施行に関し必要な事項は、市長が定める。

付 則

（略）

（経過措置）

2 この条例による改正後の北九州市手数料条例の規定は、この条例の施行の日以後に請求等がある事務に係る手数料から適用し、同日前に請求等があった事務に係る手数料については、なお従前の例による。

（住民基本台帳カードの交付に係る手数料の特例）

3 平成 21 年 6 月 1 日から平成 23 年 3 月 31 日までの間にあっては、別表第 7 号の 2 の規定は、適用しない。

別表（第2条関係）（抜粋）

	手数料を徴収する事務	手数料の金額	備考
(4)	道路運送車両法(昭和26年法律第185号)第34条第2項(同法第73条第2項において準用する場合を含む。)の規定に基づく臨時運行の許可の申請に対する審査	1両につき750円	
(5)	住民基本台帳法(昭和42年法律第81号)第11条第1項の規定に基づく住民基本台帳の一部の写しを閲覧に供する事務	1件につき300円	1世帯ごとに1件とする。
(6)	住民基本台帳法第12条第1項又は第12条の3第1項、第2項若しくは第8項の規定に基づく住民票の写し又は住民票記載事項証明書の交付	1通につき300円	
(6)の2	住民基本台帳法第12条の4第1項の規定に基づく住民票の写しの交付	1通につき300円	
(6)の3	住民基本台帳法第15条の4第1項、第3項又は第4項の規定に基づく除票の写し又は除票記載事項証明書の交付	1通につき300円	
(7)	住民基本台帳法第20条第1項、第3項又は第4項の規定に基づく戸籍の附票の写しの交付	1通につき300円	
(7)の2	住民基本台帳法第21条の3第1項、第3項又は第4項の規定に基づく戸籍の附票の除票の写しの交付	1通につき300円	
(8)	戸籍法(昭和22年法律第224号)第10条第1項、第10条の2第1項若しくは第3項から第5項まで若しくは第126条の規定に基づく戸籍の謄本若しくは抄本の交付又は同法第120条第1項若しくは第126条の規定に基づく磁気ディスクをもって調製された戸籍に記録されている事項の全部若しくは一部を証明した書面の交付	1通につき450円	
(9)	戸籍法第10条第1項、第10条の2第1項若しくは第3項から第5項まで又は第126条の規定に基づく戸籍に記載した事項に関する証明書の交付	証明事項1件につき350円	
(10)	戸籍法第12条の2において準用する同法第10条第1項若しくは第10条の2第1項若しくは第3項から第5項までの規定若しくは同法第126条の規定に基づく除かれた戸籍の謄本若しくは抄本の交付又は同法第120条第1項若しくは第126条の規定に基づく磁気ディスクをもって調製された除かれた戸籍に記録されている事項の全部若しくは一部を証明した書面の交付	1通につき750円	
(11)	戸籍法第12条の2において準用する同法第10条第1項若しくは第10条の2第1項若しくは第3項から第5項までの規定又は同法第126条の規定に基づく除かれた戸籍に記載した事項に関する証明書の交付	証明事項1件につき450円	
(12)	戸籍法第48条第1項(同法第117条において準用する場合を含む。)の規定に基づく届出若しくは申請の受理の証明書の交付又は同法第48条第2項(同法第117条において準用する場合を含む。)若しくは第126条の規定に基づく届書その他区長の受理した書類に記載した事項の証明書の交付	1通につき350円(婚姻、離婚、養子縁組、養子離縁又は認知の届出の受理について、請求により戸籍法施行規則(昭和22年司法省令第94号)で定める様式による上質紙を用いる場合にあっては、1通につき1,400円)	
(13)	戸籍法第48条第2項(同法第117条において準用する場合を含む。)の規定に基づく届書その他区長の受理した書類を閲覧に供する事務	書類1件につき350円	

(15)	身分に関する証明書の交付	1 通につき 300 円	
(143)	公簿、公文書又は図面の写しの交付（第 6 号から第 8 号まで及び第 10 号に掲げるものを除く。）	1 件につき 300 円	公簿及び公文書は 1 事件ごとに、図面は 1 枚ごとに 1 件とする。
(144)	証明書の交付（第 1 号、第 1 号の 3、第 2 号、第 3 号、第 6 号、第 6 号の 3、第 9 号、第 11 号、第 12 号、第 15 号、第 27 号、第 28 号、第 67 号及び第 115 号に掲げるものを除く。）	1 件につき 300 円	1 個の請求で 2 以上の事項を含むときは 1 事項ごとに、同一事項について 2 通以上の請求があったときは 1 通ごとに、数人を列記して同一事項の請求があったときは 1 人ごとに、それぞれ規定手数料を徴収する。

区別公称町名一覧表（令和4年6月1日現在）

※ 町名の読み方については、地元等で一般的に読まれている呼び名を参考とし、事務処理上、便宜的に統一して使用している読み方を付していますが、必ずしもこう読まなければならないといった法的根拠等はありません。

門司区								
あ	あおぼだい 青葉台	上藤松二丁目	さ	小森江二丁目	つ	大里本町二丁目	ふ	東門司二丁目
	い	いずみがおか 泉ヶ丘		上藤松三丁目		小森江三丁目		大里本町三丁目
う	いなづみ 稲積一丁目	かみほんまち 上本町	し	さかえまち 栄町	だいらもとまち 大里元町	だいらもやまちよう 大里桃山町	ひしゃくだまち 柄杓田町	
	お	かみまいそう 上馬寄一丁目		じない 寺内一丁目	たかさごまち 高砂町	ひろいし 広石一丁目		
お	うめのみきちよう 梅ノ木町	かみまいそう 上馬寄二丁目	しらのえ 寺内二丁目	たかだ 高田一丁目	ふじまつ 藤松一丁目			
	おいまつちよう 老松町	きし 上馬寄三丁目	しらのえ 寺内三丁目	たのうら 高田二丁目	ふたまつちよう 藤松二丁目			
お	おおくぼ 大久保一丁目	きし 吉志一丁目	しものじつちよう 寺内四丁目	たのうら 太刀浦海岸	ふたまつちよう 藤松三丁目			
	おおくぼ 大久保二丁目	きし 吉志二丁目	しものじつちよう 寺内五丁目	たにまち 谷町一丁目	ふたまつちよう 二夕松町			
お	おおくぼ 大久保三丁目	きし 吉志三丁目	しものじつちよう 下馬寄	たのうら 谷町二丁目	ふらうちよう 不老町一丁目			
	おくだ 奥田一丁目	きし 吉志四丁目	しやのき 社ノ木一丁目	たのうら 田野浦一丁目	べついでん 不老町二丁目			
お	おくだ 奥田二丁目	きし 吉志五丁目	しやのき 社ノ木二丁目	たのうら 田野浦二丁目	べついでん 別院			
	おくだ 奥田三丁目	きし 吉志六丁目	しやのき 庄司町	たのうら 田野浦三丁目	ほうしあん 法師庵			
お	おくだ 奥田四丁目	きし 吉志七丁目	しらのえ 白野江一丁目	つねみまち 恒見町	ほんまち 本町			
	おくだ 奥田五丁目	きし 吉志新町一丁目	しらのえ 白野江二丁目	ながぐる 永黒一丁目	まつざきちよう 松崎町			
お	<大字>	きし 吉志新町二丁目	しらのえ 白野江三丁目	ながたに 永黒二丁目	まつぼら 松原一丁目			
	いかわ (大字)伊川	きし 吉志新町三丁目	しろやまちよう 白野江四丁目	ながたに 長谷一丁目	まつぼら 松原二丁目			
お	いまづ (大字)今津	きたがわまち 北川町	しんかい 新開	ながたに 長谷二丁目	まつぼら 松原三丁目			
	おおつみ (大字)大積	きゆうもじ 旧門司一丁目	しんはらまち 新原町	なかまち 中町	まるやま 丸山一丁目			
お	きし (大字)吉志	きよたき 清滝一丁目	しんもじ 新門司一丁目	なるたけ 鳴竹一丁目	丸山二丁目			
	きたく (大字)喜多久	きよたき 清滝二丁目	しんもじ 新門司二丁目	なるたけ 鳴竹二丁目	丸山三丁目			
お	くろがわ (大字)黒川	きよたき 清滝三丁目	しんもじ 新門司三丁目	にしかりが 西海岸一丁目	丸山四丁目			
	こもりえ (大字)小森江	きよたき 清滝四丁目	しんもじ 新門司北一丁目	にしかりが 西海岸二丁目	まるやま 丸山町五丁目			
お	さるはみ (大字)猿喰	きよたき 清滝五丁目	しんもじ 新門司北二丁目	にしかりが 西海岸三丁目	まるやま 丸山吉野町			
	しらのえ (大字)白野江	きよたき 清見一丁目	せとまち 新門司北三丁目	にしかりが 西海岸四丁目	みどりがおか 緑ヶ丘			
お	だいら (大字)大里	きよたき 清見二丁目	せとまち 瀬戸町	にしかりが 西海岸五丁目	みなとまち 港町			
	たのうら (大字)田野浦	きよたき 清見三丁目	だいらさくらがおか 大里桜ヶ丘	にしかりが 西海岸六丁目	みなみほんまち 南本町			
お	つねみ (大字)恒見	きよたき 清見四丁目	だいらしんまち 大里新町	にしかりが 西海岸七丁目	もとよき 元清滝			
	はた (大字)畑	きよたき 清見五丁目	だいらととうえ 大里戸ノ上一丁目	はたけだまち 畑田町	ももやま 桃山台			
お	ひしゃくだ (大字)柄杓田	くずは 葛葉一丁目	だいらととうえ 大里戸ノ上二丁目	はままち 浜町	やなぎはらまち 柳原町			
	まじ (大字)門司	くずは 葛葉二丁目	だいらととうえ 大里戸ノ上三丁目	はやま 羽山一丁目	やなぎまち 柳町一丁目			
か	かげつえん 花月園	くろがわにし 黒川西一丁目	だいらととうえ 大里戸ノ上四丁目	はらまち 原町別院	やなぎまち 柳町二丁目			
	かざし 風師一丁目	くろがわにし 黒川西二丁目	だいらはらまち 大里原町	ひがししんまち 東新町一丁目	やなぎまち 柳町三丁目			
か	かざし 風師二丁目	くろがわにし 黒川西三丁目	だいらはらまち 大里東一丁目	ひがししんまち 東新町二丁目	やなぎまち 柳町四丁目			
	かざし 風師三丁目	くろがわにし 黒川東一丁目	だいらはらまち 大里東二丁目	ひがししんまち 東本町一丁目	やなぎまち 矢筈町			
か	かす 春日町	くろがわにし 黒川東二丁目	だいらはらまち 大里東三丁目	ひがししんまち 東本町二丁目	ひがししんまち 東馬寄			
	かたがみかいが 片上海岸	くろがわにし 黒川東三丁目	だいらはらまち 大里東四丁目	ひがししんまち 東港町	ひがししんまち 東門司一丁目			
か	かたがみまち 片上町	こがねまち 黄金町	だいらはらまち 大里東五丁目	ひがししんまち 東港町	ひがししんまち 東門司一丁目			
	かみにじつちよう 上二十町	こまつちよう 小松町	だいらはらまち 大里東口	ひがししんまち 東門司一丁目	あおぼ 青葉一丁目			
か	かみふじまつ 上藤松一丁目	こもりえ 小森江一丁目	だいらほんまち 大里本町一丁目	ひがししんまち 東門司一丁目	あおぼ 青葉二丁目			
					あかさか 赤坂一丁目			
					小倉北区			
					あ	あおぼ 青葉一丁目		
						あおぼ 青葉二丁目		
						あかさか 赤坂一丁目		

	赤坂二丁目		(大字)板櫃 <small>いたびつ</small>		霧ヶ丘二丁目		下富野二丁目		なかいはま 中井浜
	赤坂三丁目		(大字)馬島 <small>うましま</small>		霧ヶ丘三丁目		下富野三丁目		なかしま 中島一丁目
	赤坂四丁目		(大字)富野 <small>とみの</small>		金鷄町 <small>きんけいちよう</small>		下富野四丁目		中島二丁目
	赤坂五丁目		(大字)中井 <small>なかい</small>	く	熊谷一丁目		下富野五丁目		なかつぐち 中津口一丁目
	赤坂海岸 <small>あかさかかいがん</small>	か	鍛冶町一丁目		熊谷二丁目		下富野五丁目		なかつぐち 中津口一丁目
	浅野一丁目		鍛冶町二丁目		熊谷三丁目		寿山町 <small>じゆうざんちよう</small>		中津口二丁目
	浅野二丁目		片野一丁目		熊谷四丁目		城内 <small>じやうない</small>	に	ながはまち 長浜町
	浅野三丁目		片野二丁目		熊谷五丁目		城野団地 <small>じやうのだんち</small>	は	にしみなとまち 西港町
	朝日ヶ丘 <small>あさひがおか</small>		片野三丁目		熊本一丁目		昭和町 <small>しやうわまち</small>		はぎさきまち 萩崎町
	足原一丁目		片野四丁目		熊本二丁目		白銀一丁目 <small>しらがね</small>		ばしやく 馬借一丁目
	足原二丁目		片野五丁目		熊本三丁目		白銀二丁目		馬借二丁目
	愛宕一丁目		片野新町一丁目		熊本四丁目		白萩町 <small>しちはぎまち</small>		馬借三丁目
	愛宕二丁目		片野新町二丁目		黒住町 <small>くろずみちよう</small>		神幸町 <small>しんこうちよう</small>		はらまち 原町一丁目
	足立一丁目		片野新町三丁目		黒原一丁目		新高田一丁目 <small>しんたかだ</small>		はらまち 原町二丁目
	足立二丁目		金田一丁目		黒原二丁目		新高田二丁目	ひ	ひあがり 日明一丁目
	足立三丁目		金田二丁目		黒原三丁目		親和町 <small>しんわまち</small>		日明二丁目
い	泉台一丁目		金田三丁目	こ	黄金一丁目		末広一丁目 <small>すえひろ</small>		日明三丁目
	泉台二丁目		上到津一丁目		黄金二丁目		末広二丁目		日明四丁目
	泉台三丁目		上到津二丁目		許斐町 <small>このみまち</small>		須賀町 <small>すがまち</small>		日明五丁目
	泉台四丁目		上到津三丁目		米町一丁目		砂津一丁目 <small>すなつ</small>		ひがししのぎき 東篠崎一丁目
	板櫃町 <small>いたびつまち</small>		上到津四丁目		小文字一丁目		砂津二丁目		東篠崎二丁目
	井堀一丁目		上富野一丁目		小文字二丁目		砂津三丁目		東篠崎三丁目
	井堀二丁目		上富野二丁目		紺屋町 <small>こんやまち</small>		船頭町 <small>せんとうまち</small>	せ	ひがしじようのまち 東城野町
	井堀三丁目		上富野三丁目		菜園場一丁目		船場町 <small>せんばまち</small>	た	ひがしみなと 東港一丁目
	井堀四丁目		上富野四丁目	さ	菜園場二丁目		大門一丁目 <small>だいもん</small>		東港二丁目
	井堀五丁目		上富野五丁目		塚町一丁目		大門二丁目		ひらまつまち 平松町
	今町一丁目		香春口一丁目		三郎丸一丁目		高尾一丁目 <small>たかお</small>		ふるせんばまち 古船場町
	今町二丁目		香春口二丁目		三郎丸二丁目		高尾二丁目	ふ	べんてんまち 弁天町
	今町三丁目		神岳一丁目		三郎丸三丁目		高浜一丁目 <small>たかひま</small>	ま	まなづる 真鶴一丁目
	鑄物師町 <small>いもじまち</small>		神岳二丁目		三郎丸四丁目		高浜二丁目		真鶴二丁目
う	魚町一丁目	き	貴船町 <small>きふねまち</small>		三郎丸五丁目		高坊一丁目 <small>たかぼう</small>	み	みどりがおか 緑ヶ丘一丁目
	魚町二丁目		木町一丁目		三郎丸六丁目		高坊二丁目		緑ヶ丘二丁目
	魚町三丁目		木町二丁目		皿山町 <small>さらやままち</small>		高見台 <small>たかみだい</small>		緑ヶ丘三丁目
	魚町四丁目		木町三丁目		山門町 <small>さんもんちよう</small>		高峰町 <small>たかみねちよう</small>		みなみがおか 南丘一丁目
	宇佐町一丁目		木町四丁目	し	重住三丁目		堅林町 <small>たてばやしまち</small>		南丘二丁目
	宇佐町二丁目		京町一丁目		篠崎一丁目		堅町一丁目 <small>たてまち</small>		南丘三丁目
	江南町 <small>えなみちよう</small>		京町二丁目		篠崎二丁目		堅町二丁目		みはぎの 二萩野一丁目
え	大田町		京町三丁目		篠崎三丁目		田町 <small>たまち</small>		三萩野二丁目
お	大手町		京町四丁目		篠崎四丁目		常盤町 <small>とさわまち</small>	と	三萩野三丁目
	大島一丁目		清水一丁目		篠崎五丁目		富野台 <small>とみのだい</small>		みやこ 都一丁目
	大島二丁目		清水二丁目		下到津一丁目		中井一丁目	な	都二丁目
	大島三丁目		清水三丁目		下到津二丁目		中井二丁目		みようけんちよう 妙見町
	<大字>		清水四丁目		下到津三丁目		中井三丁目		ひろまち 室町一丁目
	(大字)藍島 <small>あいのしま</small>		清水五丁目		下到津四丁目		中井四丁目	む	室町二丁目
	(大字)足原 <small>あしはら</small>		霧ヶ丘一丁目		下到津五丁目		中井五丁目		室町三丁目
					下富野一丁目		中井口	め	めいわまち 明和町

や	やまだまち 山田町		(大字) 沼 <small>ぬま</small>		北方三丁目		しいたかほだい 志井鷹羽台	た	たかの 高野一丁目
よ	よしのまち 吉野町		(大字) 春吉 <small>はるよし</small>		北方四丁目		しげずみ 重住一丁目		高野二丁目
わ	わかふじちよう 若富士町		(大字) 堀越 <small>ほりこし</small>		北方五丁目		重住二丁目		高野三丁目
	小倉南区		(大字) 南方 <small>みなみがた</small>	く	くうこうきたまち 空港北町		しんごく 志徳一丁目		高野四丁目
			(大字) 母原 <small>もはら</small>		朽網西一丁目		志徳二丁目		高野五丁目
あ	あべやま 安部山		(大字) 山本 <small>やまもと</small>		朽網西二丁目		しもいしだ 下石田一丁目		高野六丁目
い	いしだまち 石田町		(大字) 湯川 <small>ゆがわ</small>		朽網西三丁目		下石田二丁目		たはら 田原一丁目
	いしだみなみ 石田南一丁目		(大字) 横代 <small>よこしろ</small>		朽網西四丁目		下石田三丁目		田原二丁目
	石田南二丁目		(大字) 吉田 <small>よしだ</small>		朽網西五丁目		しもじょうの 下城野一丁目		田原三丁目
	石田南三丁目		(大字) 呼野 <small>よぶの</small>		朽網西六丁目		下城野二丁目		田原四丁目
お	おさゆきにし 長行西一丁目	か	かくれみの 隠蓑		くさみひがし 朽網東一丁目		しもそね 下曾根一丁目		たはらしんまち 田原新町一丁目
	長行西二丁目		かみいしだ 上石田一丁目		朽網東二丁目		下曾根二丁目		田原新町二丁目
	長行西三丁目		上石田二丁目		朽網東三丁目		下曾根三丁目		田原新町三丁目
	長行西四丁目		上石田三丁目		朽網東四丁目		下曾根四丁目	つ	つだ 津田一丁目
	長行西五丁目		上石田四丁目		朽網東五丁目		しもそねしんまち 下曾根新町		津田二丁目
	おさゆきひがし 長行東一丁目		かみくずはら 上葛原一丁目		朽網東六丁目		しもぬき 下貫一丁目		津田三丁目
	長行東二丁目		上葛原二丁目		葛原一丁目		下貫二丁目		津田四丁目
	長行東三丁目		かみそね 上曾根一丁目		葛原二丁目		下貫三丁目		津田五丁目
	<大字>		上曾根二丁目		葛原三丁目		下貫四丁目		つだしんまち 津田新町一丁目
	(大字) 石田 <small>いしだ</small>		上曾根三丁目		葛原四丁目		しもみなみがた 下南方一丁目		津田新町二丁目
	(大字) 石原町 <small>いしはらまち</small>		上曾根四丁目		葛原五丁目		下南方二丁目		津田新町三丁目
	(大字) 市丸 <small>いちまる</small>		上曾根五丁目		くずはらたかまつ 葛原高松一丁目		しもよしだ 下吉田一丁目		津田新町四丁目
	(大字) 井手浦 <small>いでうら</small>		かみそねしんまち 上曾根新町		葛原高松二丁目		下吉田二丁目		つだみなみまち 津田南町
	(大字) 合馬 <small>あうま</small>		かみぬき 上貫一丁目		くずはらひがし 葛原東一丁目		下吉田三丁目	と	とくよしにし 徳吉西一丁目
	(大字) 長行 <small>おさゆき</small>		上貫二丁目		葛原東二丁目		下吉田四丁目		徳吉西二丁目
	(大字) 頂吉 <small>かぐめよし</small>		上貫三丁目		葛原東三丁目		じょうの 城野一丁目		徳吉西三丁目
	(大字) 隠蓑 <small>かくれみの</small>		かみよしだ 上吉田一丁目		葛原東四丁目		城野二丁目		とくよしひがし 徳吉東一丁目
	(大字) 蒲生 <small>がもう</small>		上吉田二丁目		葛原東五丁目		城野三丁目		徳吉東二丁目
	(大字) 木下 <small>きのした</small>		上吉田三丁目		葛原東六丁目		城野四丁目		徳吉東三丁目
	(大字) 朽網 <small>くさみ</small>	き	上吉田四丁目		くずはらほんまち 葛原本町一丁目		しんそね 新曾根		徳吉東四丁目
	(大字) 葛原 <small>くずはら</small>		上吉田五丁目		葛原本町二丁目	せ	せいわだい 星和台一丁目		徳吉東五丁目
	(大字) 小森 <small>こもり</small>		上吉田六丁目		葛原本町三丁目		星和台二丁目		とくよしみなみ 徳吉南一丁目
	(大字) 志井 <small>し</small>		がもう 蒲生一丁目		葛原本町四丁目		そねきたまち 曾根北町		徳吉南二丁目
	(大字) 新道寺 <small>しんどうじ</small>		蒲生二丁目		葛原本町五丁目	そ	そねしんでんきた 曾根新田北一丁目		徳吉南三丁目
	(大字) 曾根 <small>そね</small>		蒲生三丁目		葛原本町六丁目		曾根新田北二丁目		徳吉南四丁目
	(大字) 曾根新田 <small>そねしんでん</small>		蒲生四丁目		くずはらもとまち 葛原元町一丁目		曾根新田北三丁目		とくりき 徳力一丁目
	(大字) 高津尾 <small>たかつお</small>		蒲生五丁目		葛原元町二丁目		曾根新田北四丁目		徳力二丁目
	(大字) 田代 <small>たしろ</small>		きくがおか 企救丘一丁目	し	葛原元町三丁目		曾根新田北五丁目		徳力三丁目
	(大字) 辻三 <small>つじみつ</small>		企救丘二丁目		しい 志井一丁目		曾根新田北六丁目		徳力四丁目
	(大字) 津田 <small>つだ</small>		企救丘三丁目		志井二丁目		曾根新田北七丁目		徳力五丁目
	(大字) 道原 <small>どうぼる</small>		企救丘四丁目		志井三丁目		そねしんでんみなみ 曾根新田南一丁目		徳力六丁目
	(大字) 徳吉 <small>とくよし</small>		企救丘五丁目		志井四丁目		曾根新田南二丁目		徳力七丁目
	(大字) 徳力 <small>とくりき</small>		企救丘六丁目		志井五丁目		曾根新田南三丁目		とくりきしんまち 徳力新町一丁目
	(大字) 長野 <small>ながの</small>		きたがた 北方一丁目		志井六丁目		しいこうえん 志井公園		徳力新町二丁目
	(大字) 貫 <small>ぬき</small>		北方二丁目						

な	とくりきだんち 徳力団地	貫弥生が丘三丁目	も	みなみわかぞのまち 南若園町	あ	若松区	き	片山三丁目
	ながお 長尾一丁目	貫弥生が丘四丁目		もりつね 守恒一丁目		あおぼだいにし 青葉台西一丁目		かみはらまち 上原町
	長尾二丁目	ぬましんまち 沼新町一丁目		守恒二丁目	青葉台西二丁目	かもおだ 鴨生田一丁目		鴨生田二丁目
	長尾三丁目	沼新町二丁目		守恒三丁目	青葉台西三丁目			鴨生田三丁目
	長尾四丁目	沼新町三丁目		守恒四丁目	青葉台西四丁目			鴨生田四丁目
	長尾五丁目	ぬまほんまち 沼本町一丁目		守恒五丁目	青葉台西五丁目			きたはま 北浜一丁目
	長尾六丁目	沼本町二丁目		もりつねほんまち 守恒本町一丁目	青葉台西六丁目			きたはま 北浜二丁目
	なかそね 中曽根一丁目	沼本町三丁目		守恒本町二丁目	あおぼだいはがし 青葉台東一丁目			きたみなとまち 北湊町
	中曽根二丁目	沼本町四丁目		守恒本町三丁目	あおぼだいまなみ 青葉台南一丁目			きょうなんまち 響南町
	中曽根三丁目	ぬまみどりまち 沼緑町一丁目	や	やえすまち 八重洲町	青葉台南二丁目			ちゅうおう くきのうみ中央
	中曽根四丁目	沼緑町二丁目		やまて 山手一丁目	青葉台南三丁目			くき はま 久岐の浜
	中曽根五丁目	沼緑町三丁目		山手二丁目	あかいわまち 赤岩町			こいしほんむらまち 小石本村町
	中曽根六丁目	沼緑町四丁目		山手三丁目	あかさきまち 赤崎町			こいとまち 小糸町
	なかぞねしんまち 中曽根新町	沼緑町五丁目	ゆ	ゆがわ 湯川一丁目	あかしまち 赤島町			こうようまち 向洋町
	なかそねひがし 中曽根東一丁目	ぬまみわみまち 沼南町一丁目		やまて 湯川二丁目	い 今光一丁目			こしき 小敷ひびきの一丁目
	中曽根東二丁目	沼南町二丁目		湯川三丁目	今光二丁目			小敷ひびきの二丁目
	中曽根東三丁目	沼南町三丁目		湯川四丁目	今光三丁目			小敷ひびきの三丁目
	中曽根東四丁目	はちまんちよう 八幡町		湯川五丁目	えいせい 栄盛川町			さくらまち 桜町
	中曽根東五丁目	はやまちよう 葉山町一丁目		湯川新町一丁目	おいまつ 老松一丁目			さこだまち 迫田町
	中曽根東六丁目	葉山町二丁目		湯川新町二丁目	おおたにまち 大谷町			しおや 塩屋一丁目
	なかぬき 中貫一丁目	葉山町三丁目		湯川新町三丁目	<大字>			しおや 塩屋二丁目
	中貫二丁目	はるがおか 春ヶ丘		湯川新町四丁目	(大字) 蛭住			しおや 塩屋三丁目
	なかぬきほんまち 中貫本町	ひがしぬき 東貫一丁目	よ	よこしろきたまち 横代北町一丁目	(大字) 有毛			しおや 塩屋四丁目
	ながの 長野一丁目	東貫二丁目		よこしろはやま 横代葉山	(大字) 安瀬			しもはらまち 下原町
	長野二丁目	東貫三丁目		よこしろひがしまち 横代東町一丁目	(大字) 安屋			しんおおたにまち 新大谷町
	長野三丁目	ひがしみずまち 東水町		横代北町二丁目	(大字) 大鳥居			すたら 修多羅一丁目
	ながのひがしまち 長野東町	ひのでまち 日の出町一丁目		横代北町三丁目	(大字) 小竹			すたら 修多羅二丁目
	ながのほんまち 長野本町一丁目	日の出町二丁目		横代北町四丁目	(大字) 乙丸			すたら 修多羅三丁目
	長野本町二丁目	ひらおだい 平尾台一丁目		横代北町五丁目	(大字) 小石			た 高須北一丁目
	長野本町三丁目	平尾台二丁目		よこしろひがしまち 横代東町二丁目	(大字) 小敷			たかすきた 高須北二丁目
	長野本町四丁目	平尾台三丁目		よこしろみなみまち 横代南町一丁目	(大字) 塩屋			たかすきた 高須北三丁目
	なかよした 中吉田一丁目	ふじみ 富士見一丁目		横代東町一丁目	(大字) 修多羅			たかすきた 高須西一丁目
	中吉田二丁目	富士見二丁目		横代東町二丁目	(大字) 高須			たかすひがし 高須西二丁目
	中吉田三丁目	富士見三丁目		横代東町三丁目	(大字) 竹並			たかすひがし 高須東一丁目
	中吉田四丁目	まいがおか 舞ヶ丘一丁目		横代東町四丁目	(大字) 頼田			たかすひがし 高須東二丁目
	中吉田五丁目	舞ヶ丘二丁目		横代東町五丁目	(大字) 島田			たかすひがし 高須東三丁目
	中吉田六丁目	舞ヶ丘三丁目		横代南町一丁目	(大字) 弘川			たかすひがし 高須東四丁目
	にしぬき 西貫一丁目	舞ヶ丘四丁目		横代南町二丁目	(大字) 藤木			たかすひがし 高須南一丁目
	西貫二丁目	舞ヶ丘五丁目		横代南町三丁目	(大字) 二島			たかすひがし 高須南二丁目
	にしみずまち 西水町	舞ヶ丘六丁目		横代南町四丁目	かたやま 片山一丁目			たかすひがし 高須南三丁目
	になたわかぞの 蟻田若園一丁目	みなみかた 南方一丁目	わ	吉田にれの木坂一丁目	かたやま 片山二丁目			たかすひがし 高須南四丁目
	蟻田若園二丁目	南方二丁目		吉田にれの木坂二丁目				たかすひがし 高須南五丁目
	蟻田若園三丁目	南方三丁目		わかぞの 若園一丁目				たなだまち 棚田町
	ぬきやよいがおか 貫弥生が丘一丁目	南方四丁目		わかぞの 若園二丁目				どうじまる 童子丸一丁目
ぬ	貫弥生が丘二丁目	南方五丁目		わかぞの 若園三丁目				
				わかぞの 若園四丁目				
				わかぞの 若園五丁目				

な に は	童子丸二丁目 どうじまるまち 童子丸町 なかがわまち 中川町 なかはたまち 中畑町 なみうちまち 波打町 にしこいしまち 西小石町 にしぞのまち 西園町 にしてんじんまち 西天神町 にしはたまち 西畑町 はくさん 白山一丁目 白山二丁目 白山三丁目 はたけだ 畠田一丁目 畠田二丁目 畠田三丁目 はただにまち 畑谷町 はなのじ 花野路一丁目 花野路二丁目 花野路三丁目 はままち 浜町一丁目 浜町二丁目 浜町三丁目 はらまち 原町	二島四丁目 二島五丁目 二島六丁目 ふるまえ 古前一丁目 古前二丁目 ほんまち 本町一丁目 本町二丁目 本町三丁目 みなみふたじま 南二島一丁目 南二島二丁目 南二島三丁目 南二島四丁目 南二島五丁目 みやまえまち 宮前町 みやまる 宮丸一丁目 宮丸二丁目 やながさきまち 柳崎町 やまてまち 山手町 やまのどうまち 山ノ堂町 ゆりのまち 百合野町 ようじやくまち 用勺町 わだまち 和田町	おおみやまち 大宮町 おぐら 尾倉一丁目 尾倉二丁目 尾倉三丁目 尾倉三丁目 <大字> (大字)枝光 (大字)大蔵 (大字)尾倉 (大字)小熊野 (大字)田代 (大字)前田 (大字)若松 かつやま 勝山一丁目 勝山二丁目 かみほんまち 上本町一丁目 上本町二丁目 かみやままち 神山町 かわち 河内一丁目 河内二丁目 河内三丁目 かわぶちまち 川淵町 ぎおん 祇園一丁目 祇園二丁目 祇園三丁目 祇園四丁目 ぎおんぼらまち 祇園原町 きよた 清田一丁目 清田二丁目 清田三丁目 清田四丁目 けいしょうまち 景勝町 さんじ 山路一丁目 山路二丁目 さんじまつおまち 山路松尾町 さんのう 山王一丁目 山王二丁目 山王三丁目 山王四丁目 しょうわ 昭和一丁目 昭和二丁目 昭和三丁目 しらかわまち 白川町 すえひろまち 末広町 すわ 諏訪一丁目 諏訪二丁目	た ち つ て な に は ひ	たかみ 高見一丁目 高見二丁目 高見三丁目 高見四丁目 高見五丁目 たけしたまち 竹下町 たしろまち 田代町 ちややまち 茶屋町 ちゅうおう 中央一丁目 中央二丁目 中央三丁目 つきだ 槻田一丁目 槻田二丁目 てんじんまち 天神町 なかお 中尾一丁目 中尾二丁目 中尾三丁目 なかはた 中畑一丁目 中畑二丁目 にしだいらまち 西台良町 にしほんまち 西本町一丁目 西本町二丁目 西本町三丁目 西本町四丁目 にしまるやままち 西丸山町 はごろもまち 羽衣町 はちおうじまち 八王寺町 はな おまち 花尾町 はる まち 春の町一丁目 春の町二丁目 春の町三丁目 春の町四丁目 春の町五丁目 ひがしだ 東田一丁目 東田二丁目 東田三丁目 東田四丁目 東田五丁目 ひがしだいらまち 東台良町 ひがしてつまち 東鉄町 ひがしまるやままち 東丸山町 ひがしやま 東山一丁目 東山二丁目 ひで 日の出一丁目 日の出二丁目	ふ ほ ま み も ゆ	日の出三丁目 ひらの 平野一丁目 平野二丁目 平野三丁目 ふじみまち 藤見町 ほぼしら 帆柱一丁目 帆柱二丁目 帆柱三丁目 帆柱四丁目 帆柱五丁目 まえだ 前田一丁目 前田二丁目 前田三丁目 まつおまち 松尾町 みやたまち 宮田町 みや まち 宮の町一丁目 宮の町二丁目 ももぞの 桃園一丁目 桃園二丁目 桃園三丁目 桃園四丁目 ゆたかまち 豊町			
	八幡東区				八幡西区					
	ひ ふ				ひがしこいしまち 東小石町 ひがしはたまち 東畑町 ひがしふたじま 東二島一丁目 東二島二丁目 東二島三丁目 東二島四丁目 東二島五丁目 ひびきの ひびきの北 ひびきの南一丁目 ひびきの南二丁目 ひびきまち 響町一丁目 響町二丁目 響町三丁目 ふかまち 深町一丁目 深町二丁目 ふじのき 藤ノ木一丁目 藤ノ木二丁目 藤ノ木三丁目 ふたじま 二島一丁目 二島二丁目 二島三丁目		あ い え お	あ あらて 荒手一丁目 荒手二丁目 あろうだ 荒生田一丁目 荒生田二丁目 荒生田三丁目 いしつぼまち 石坪町 いのくらまち 猪倉町 いわいまち 祝町一丁目 祝町二丁目 えだみつ 枝光一丁目 枝光二丁目 枝光三丁目 枝光四丁目 枝光五丁目 えだみつほんまち 枝光本町 おおくら 大蔵一丁目 大蔵二丁目 大蔵三丁目 おおたに 大谷一丁目 大谷二丁目 おおひらまち 大平町	き け さ し す	あ あいおいちよう 相生町 あおやま 青山一丁目 青山二丁目 青山三丁目 あさかわ 浅川一丁目 浅川二丁目 あさかわがくえんたい 浅川学園台一丁目 浅川学園台二丁目 浅川学園台三丁目 浅川学園台四丁目 あさかわだい 浅川台一丁目 浅川台二丁目 浅川台三丁目 あさかわひ みね 浅川日の峯一丁目 浅川日の峯二丁目 浅川日の峯三丁目 浅川日の峯四丁目 あさかわまち 浅川町 あのお 穴生一丁目 穴生二丁目 穴生三丁目

い	穴生四丁目	大平三丁目 おおひらだい 大平台 おかだまち 岡田町 おきた 沖田一丁目 沖田二丁目 沖田三丁目 沖田四丁目 沖田五丁目 おひらき 御開一丁目 御開二丁目 御開三丁目 御開四丁目 御開五丁目 おりお 折尾一丁目 折尾二丁目 折尾三丁目 折尾四丁目 折尾五丁目 <大字> (大字) 浅川 (大字) 穴生 (大字) 市瀬 (大字) 永犬丸 (大字) 香月 (大字) 上上津役 (大字) 楠橋 (大字) 熊手 (大字) 小敷 (大字) 小嶺 (大字) 木屋瀬 (大字) 金剛 (大字) 笹田 (大字) 陣原 (大字) 鳴水 (大字) 野面 (大字) 則松 (大字) 畑 (大字) 馬場山 (大字) 藤田 (大字) 本城	き	春日台六丁目	こ	くまで 熊手一丁目	し	さつき台一丁目
	いけだ 池田一丁目			かつきちゅうおう 香月中央一丁目		熊手二丁目		さつき台二丁目
	池田二丁目			香月中央二丁目		熊手三丁目		さとなか 里中一丁目
	池田三丁目			香月中央三丁目		くまにし 熊西一丁目		里中二丁目
	いしきか 石坂一丁目			香月中央四丁目		熊西二丁目		里中三丁目
	石坂二丁目			香月中央五丁目		くろさき 黒崎一丁目		さんがもり 三ヶ森一丁目
	石坂三丁目			かつきにし 香月西一丁目		黒崎二丁目		三ヶ森二丁目
	いずみがうら 泉ヶ浦一丁目			香月西二丁目		黒崎三丁目		三ヶ森三丁目
	泉ヶ浦二丁目			香月西三丁目		黒崎四丁目		三ヶ森四丁目
	泉ヶ浦三丁目			香月西四丁目		黒崎五丁目		しもこうじやく 下上津役一丁目
いせいがおか 医生ヶ丘	かみかつき 上香月一丁目	くろさきしろいし 黒崎城石	下上津役二丁目					
いちのせ 市瀬一丁目	上香月二丁目	こうがさきまち 皇后崎町	下上津役三丁目					
市瀬二丁目	上香月三丁目	こうとうまち 河桃町	下上津役四丁目					
市瀬三丁目	上香月四丁目	こうばい 紅梅一丁目	しもこうじやくもとまち 下上津役元町					
いわさき 岩崎一丁目	かみこうじやく 上上津役一丁目	紅梅二丁目	しもはたまち 下畑町					
岩崎二丁目	上上津役二丁目	紅梅三丁目	じゅうがおか 自由ヶ丘					
岩崎三丁目	上上津役三丁目	紅梅四丁目	しょうじゅさん 松寿山一丁目					
岩崎四丁目	上上津役四丁目	こうみょう 光明一丁目	松寿山二丁目					
うえはる 上の原一丁目	上上津役五丁目	光明二丁目	松寿山三丁目					
上の原二丁目	上上津役六丁目	こさぎだまち 小鷺田町	しらいわまち 白岩町					
上の原三丁目	きしうら 岸の浦一丁目	こみね 小嶺一丁目	じんのはる 陣原一丁目					
上の原四丁目	岸の浦二丁目	小嶺二丁目	陣原二丁目					
えいのまる 永犬丸一丁目	きたたかみまち 北鷹見町	小嶺三丁目	陣原三丁目					
永犬丸二丁目	きつしょうじまち 吉祥寺町	こみねだい 小嶺台一丁目	陣原四丁目					
永犬丸三丁目	きふねだい 貴船台	小嶺台二丁目	陣原五丁目					
永犬丸四丁目	きょうらぎまち 京良城町	小嶺台三丁目	じんやま 陣山一丁目					
永犬丸五丁目	くきなみまち 洞南町	小嶺台四丁目	陣山二丁目					
えいのまるにしまち 永犬丸西町一丁目	くすきた 楠北一丁目	こやのせ 木屋瀬一丁目	陣山三丁目					
永犬丸西町二丁目	楠北二丁目	すがわらまち 菅原町	す 瀬板一丁目					
永犬丸西町三丁目	楠北三丁目	木屋瀬二丁目	せいた 瀬板二丁目					
永犬丸西町四丁目	くすのき 楠木一丁目	木屋瀬三丁目	せいとう 清納一丁目					
えいのまるひがしまち 永犬丸東町一丁目	楠木二丁目	木屋瀬四丁目	清納二丁目					
永犬丸東町二丁目	くすばしひがしかた 楠橋上方一丁目	木屋瀬五丁目	せいわまち 星和町					
永犬丸東町三丁目	楠橋上方二丁目	こやのせひがし 木屋瀬東一丁目	たいげん 大膳一丁目					
えいのまるみなみまち 永犬丸南町一丁目	くすばししもかた 楠橋下方一丁目	木屋瀬東二丁目	大膳二丁目					
永犬丸南町二丁目	楠橋下方二丁目	こんごう 金剛一丁目	たかえ 高江一丁目					
永犬丸南町三丁目	楠橋下方三丁目	金剛二丁目	高江二丁目					
永犬丸南町四丁目	くすばしにし 楠橋西一丁目	金剛三丁目	高江三丁目					
永犬丸南町五丁目	楠橋西二丁目	金剛四丁目	高江四丁目					
おおうら 大浦一丁目	楠橋西三丁目	さいのかみ 幸神一丁目	高江五丁目					
大浦二丁目	くすばしひがし 楠橋東一丁目	幸神二丁目	たか 鷹の巣一丁目					
大浦三丁目	くすばしみなみ 楠橋南一丁目	幸神三丁目	鷹の巣二丁目					
おおはたまち 大畑町	楠橋南二丁目	幸神四丁目	鷹の巣三丁目					
おおひら 大平一丁目	楠橋南三丁目	さくらがおかまち 桜ヶ丘町	たかみだい 鷹見台一丁目					
大平二丁目								

ち	鷹見台二丁目	の	にしかんばらまち 西神原町	ふ	ふじた 藤田一丁目	み	町上津役東三丁目	お	一枝四丁目
	鷹見台三丁目		にしなるみず 西鳴水一丁目		藤田二丁目		まとばまち 的場町		おきだい 沖台一丁目
つ	鷹見台四丁目	は	西鳴水二丁目	へ	藤田三丁目	む	まなご 真名子一丁目	か	沖台二丁目
	たけすえ 竹末一丁目		のぶ 野面一丁目		藤田四丁目		まるおまち 丸尾町		<大字>
て	竹末二丁目	ひ	にしまがりまち 西曲里町	ま	ふじわら 藤原一丁目	も	みつがしら 三ツ頭一丁目	き	(大字)戸畑
	たまち 田町一丁目		のりまつ 野面二丁目		藤原二丁目		みつがしら 三ツ頭二丁目		(大字)中原
と	茶売町	ひ	則松一丁目	ほ	藤原三丁目	や	みつさだい 光貞台一丁目	こ	かわしろ 川代一丁目
	ちやうりまち 茶屋の原一丁目		則松二丁目		ふなこし 船越一丁目		みつさだい 光貞台二丁目		かん 観音寺町
な	茶屋の原二丁目	ひ	則松三丁目	ま	藤原四丁目	や	みなみおうじまち 南王子町	き	きたとりはたち 北鳥旗町
	茶屋の原三丁目		則松四丁目		ふなまち 舟町		みなみおうじまち 南王子町		ぎんざ 銀座一丁目
に	茶屋の原四丁目	ひ	則松五丁目	ま	船越二丁目	あ	みなみたかみまち 南鷹見町	せ	銀座二丁目
	千代一丁目		則松六丁目		船越三丁目		みなみやちよまち 南八千代町		こしば 小芝一丁目
な	千代二丁目	ひ	則松七丁目	ま	ふなまち 舟町	あ	みほらまち 美原町	た	小芝二丁目
	千代三丁目		則松東二丁目		べつしよまち 別所町		みほらまち 美原町		小芝三丁目
な	千代四丁目	ひ	則松東二丁目	ま	べつとうまち 別当町	い	みよしのまち 美吉野町	つ	こんびらちよう 金比羅町
	千代五丁目		萩原一丁目		ほくちく 北筑一丁目		みよしのまち 美吉野町		さいわいまち 幸町
な	千代ケ崎一丁目	ひ	萩原二丁目	ま	はぎわら 萩原一丁目	い	むくえだ 椋枝一丁目	た	さいわいまち 幸町
	千代ケ崎二丁目		萩原三丁目		はぎわら 萩原一丁目		むくえだ 椋枝二丁目		さかいがわ 境川一丁目
な	千代ケ崎三丁目	ひ	萩原三丁目	ま	ばばやま 馬場山	あ	もとしろまち 元城町	た	さかいがわ 境川二丁目
	千代ケ崎四丁目		萩原四丁目		ばばやま 馬場山		もりしたまち 森下町		さわみ 沢見一丁目
な	築地町	ひ	馬場山西	ま	ばばやまにし 馬場山西	あ	やしき 屋敷一丁目	た	さわみ 沢見二丁目
	筒井町		馬場山東一丁目		ばばやまにし 馬場山西		やしき 屋敷二丁目		さんろくまち 三六町
な	鉄王一丁目	ひ	馬場山東二丁目	ま	ばばやまほら 馬場山原	あ	やちよまち 八千代町	た	しいのきちよう 椎ノ木町
	鉄王二丁目		馬場山東三丁目		ばばやまほら 馬場山原		やちよまち 八千代町		しおいまち 汐井町
な	鉄竜一丁目	ひ	馬場山東三丁目	ま	ばばやまどり 馬場山緑	あ	やつえ 八枝一丁目	た	しょうづまち 正津町
	鉄竜二丁目		馬場山東四丁目		ばばやまどり 馬場山緑		やつえ 八枝二丁目		しんいけ 新池一丁目
な	東筑一丁目	ひ	東石坂町	ま	ひがしいしがまち 東石坂町	あ	やまでらまち 山寺町	た	しんいけ 新池二丁目
	東筑二丁目		東王子町		ひがしいしがまち 東石坂町		やまでらまち 山寺町		しんいけ 新池三丁目
な	東筑三丁目	ひ	東折尾町	ま	ひがしおうじまち 東王子町	あ	ゆうばるまち 夕原町	た	しんいけ 新川町
	東筑四丁目		東折尾町		ひがしおうじまち 東王子町		ゆうばるまち 夕原町		すがわら 菅原一丁目
な	塔野一丁目	ひ	東神原町	ま	ひがしおりおまち 東折尾町	あ	ようふくじまち 養福寺町	た	すがわら 菅原二丁目
	塔野二丁目		東神原町		ひがしおりおまち 東折尾町		ようふくじまち 養福寺町		すがわら 菅原三丁目
な	塔野三丁目	ひ	東鳴水一丁目	ま	ひがしかんばらまち 東神原町	あ	りきまるまち 力丸町	た	せんすいちよう 仙水町
	洞北町		東鳴水二丁目		ひがしかんばらまち 東神原町		りきまるまち 力丸町		せんすいちよう 仙水町
な	友田一丁目	ひ	東鳴水三丁目	ま	ひがしなるみず 東鳴水一丁目	あ	わかば 若葉一丁目	た	せんぼう 千防一丁目
	友田二丁目		東鳴水四丁目		ひがしなるみず 東鳴水一丁目		わかば 若葉二丁目		せんぼう 千防二丁目
な	友田三丁目	ひ	東鳴水五丁目	ま	ひがしなるみず 東鳴水一丁目	あ	わかば 若葉三丁目	た	せんぼう 千防三丁目
	長崎町		東鳴水二丁目		ひがしなるみず 東鳴水一丁目		わかば 若葉四丁目		せんぼう 千防四丁目
な	中須一丁目	ひ	東鳴水三丁目	ま	ひがしなるみず 東鳴水一丁目	あ	わりこがわ 割子川一丁目	た	せんぼう 千防五丁目
	中須二丁目		東鳴水四丁目		ひがしなるみず 東鳴水一丁目		わりこがわ 割子川二丁目		せんぼう 千防六丁目
な	中の原一丁目	ひ	東鳴水五丁目	ま	ひがしなるみず 東鳴水一丁目	あ	戸畑区	た	せんぼう 千防七丁目
	中の原二丁目		東鳴水六丁目		ひがしなるみず 東鳴水一丁目		戸畑区		せんぼう 千防八丁目
な	中の原三丁目	ひ	東鳴水七丁目	ま	ひがしなるみず 東鳴水一丁目	あ	あきひまち 旭町	た	せんぼう 千防九丁目
	鳴水町		東鳴水八丁目		ひがしなるみず 東鳴水一丁目		あきひまち 旭町		せんぼう 千防十丁目
な	日吉台一丁目	ひ	引野一丁目	ま	ひがしなるみず 東鳴水一丁目	あ	あそう 浅生一丁目	た	せんぼう 千防十一丁目
	日吉台二丁目		引野二丁目		ひがしなるみず 東鳴水一丁目		あそう 浅生二丁目		せんぼう 千防十二丁目
な	日吉台三丁目	ひ	引野三丁目	ま	ひがしなるみず 東鳴水一丁目	あ	いちえだ 一枝一丁目	た	せんぼう 千防十三丁目
	平尾町		引野四丁目		ひがしなるみず 東鳴水一丁目		いちえだ 一枝二丁目		せんぼう 千防十四丁目
な	西王子町	ひ	樋口町	ま	ひがしなるみず 東鳴水一丁目	あ	いちえだ 一枝三丁目	た	せんぼう 千防十五丁目
	西折尾町		日吉台一丁目		ひがしなるみず 東鳴水一丁目		いちえだ 一枝四丁目		せんぼう 千防十六丁目
な	西川頭町	ひ	日吉台二丁目	ま	ひがしなるみず 東鳴水一丁目	あ	いちえだ 一枝五丁目	た	せんぼう 千防十七丁目
	西川頭町		日吉台三丁目		ひがしなるみず 東鳴水一丁目		いちえだ 一枝六丁目		せんぼう 千防十八丁目
な	西川頭町	ひ	平尾町	ま	ひがしなるみず 東鳴水一丁目	あ	いちえだ 一枝七丁目	た	せんぼう 千防十九丁目
	西川頭町		平尾町		ひがしなるみず 東鳴水一丁目		いちえだ 一枝八丁目		せんぼう 千防二十丁目

と	とびはたちょう 飛幡町						
な	なかぼるしんまち 中原新町						
	なかぼるにし 中原西一丁目						
	中原西二丁目						
	中原西三丁目						
	なかぼるひがし 中原東一丁目						
	中原東二丁目						
	中原東三丁目						
	中原東四丁目						
	なかほんまち 中本町						
に	にしおおたに 西大谷一丁目						
	西大谷二丁目						
	にしきやがたにまち 西鞆ヶ谷町						
は	はつねちょう 初音町						
ひ	ひがしおおたに 東大谷一丁目						
	東大谷二丁目						
	東大谷三丁目						
	ひがしきやがたにまち 東鞆ヶ谷町						
ふ	ふくりゅうぎ 福柳木一丁目						
	福柳木二丁目						
ま	まきやま 牧山一丁目						
	牧山二丁目						
	牧山三丁目						
	牧山四丁目						
	牧山五丁目						
	まきやまかいがん 牧山海岸						
	まきやましんまち 牧山新町						
	まるまち 丸町一丁目						
	丸町二丁目						
	丸町三丁目						
み	みなみとりはたまち 南鳥旗町						
め	めいじまち 明治町						
も	もとみやまち 元宮町						
よ	よみや 夜宮一丁目						
	夜宮二丁目						
	夜宮三丁目						

区役所所在地

区役所名	住所	電話
門司区役所	〒801-8510 門司区清滝一丁目1番1号	(代)331-1881
〃 松ヶ江出張所	〒800-0118 門司区吉志新町二丁目1番1号	481-1001
〃 大里出張所	〒800-0038 門司区大里原町12番12号	381-3631
小倉北区役所	〒803-8510 小倉北区大手町1番1号	(代)582-3311
小倉南区役所	〒802-8510 小倉南区若園五丁目1番2号	(代)951-4111
〃 曾根出張所	〒800-0217 小倉南区下曾根四丁目22番1号	471-7621
〃 両谷出張所	〒803-0278 小倉南区徳吉西三丁目7番1号	451-1001
〃 東谷出張所	〒803-0184 小倉南区大字木下704番地1	451-0001
若松区役所	〒808-8510 若松区浜町一丁目1番1号	(代)761-5321
〃 島郷出張所	〒808-0105 若松区鴨生田二丁目1番1号	791-0721
八幡東区役所	〒805-8510 八幡東区中央一丁目1番1号	(代)671-0801
八幡西区役所	〒806-8510 八幡西区黒崎三丁目15番3号	(代)642-1441
〃 折尾出張所	〒807-0824 八幡西区光明一丁目9番22号	691-0031
〃 上津役出張所	〒807-0075 八幡西区下上津役四丁目8番1号	611-0834
〃 八幡南出張所	〒807-1134 八幡西区茶屋の原一丁目6番1号	617-0734
戸畑区役所	〒804-8510 戸畑区千防一丁目1番1号	(代)871-1501

政令指定都市市政担当課

都市名	局部課	住所 メールアドレス	電話	F A X
札幌市	市民文化局地域振興部 区政課	〒060-8611 中央区北1条西二丁目1番地 E-mail:kusei@city.sapporo.jp	(代) 011-211-2111 直 011-211-2252	011-218-5156
仙台市	市民局区政部 区政課	〒980-0802 青葉区二丁目1番23号アーバンネット勾当台ビル9階 E-mail:sim004010@city.sendai.jp	(代) 022-261-1111 直 022-214-6125	022-211-1916
さいたま市	市民局 区政推進部	〒330-9588 浦和区常盤六丁目4番4号 E-mail:kusei-suishin@city.saitama.lg.jp	(代) 048-829-1111 直 048-829-1834	048-829-1992
千葉市	市民局市民自治推進部 区政推進課	〒260-8722 中央区千葉港1番1号 E-mail:kusei.CIC@city.chiba.lg.jp	(代) 043-245-5111 直 043-245-5133	043-245-5550
川崎市	市民文化局コミュニティ 推進部区政推進課	〒210-0007 川崎区駅前本町11番地2川崎フロンティアビル7階 E-mail:25kusei@city.kawasaki.jp	(代) 044-200-2111 直 044-200-2357~8	044-200-3800
横浜市	市民局区政支援部 区連絡調整課	〒231-0005 中区本町六丁目50番地の10 E-mail:sh-kuren@city.yokohama.jp	(代) 045-671-2121 直 045-671-2067	045-664-5295
相模原市	市民局 区政推進課	〒252-5277 中央区中央二丁目11番15号 E-mail:kuseisuishin@city.sagamihara.lg.jp	(代) 042-754-1111 直 042-769-9812	042-754-7990
新潟市	市民生活部 市民協働課	〒951-8550 中央区学校町通1番町602番地1 E-mail:shiminkyodo@city.niigata.lg.jp	(代) 025-228-1000 直 025-226-1105	025-228-2230
静岡市	総務局 総務課	〒420-8602 葵区追手町5番1号 E-mail:soumu@city.shizuoka.lg.jp	(代) 054-254-2111 直 054-221-1001	054-205-1377
浜松市	市民部 市民協働・地域政策課	〒430-8652 中区元城町103番地の2 E-mail:shiminkyodo@city.hamamatsu.shizuoka.jp	(代) 053-457-2111 直 053-457-2094	053-457-2750
名古屋市	スポーツ市民局地域振興部 区政課	〒460-8508 中区三の丸三丁目1番1号 E-mail:a3112@sportsshimin.city.nagoya.lg.jp	(代) 052-961-1111 直 052-972-3112	052-972-4458
京都市	文化市民局 地域自治推進室	〒604-8571 中京区寺町通御池上る上本能寺前町488番地 E-mail:kusei@city.kyoto.lg.jp	(代) 075-222-3111 直 075-222-3048	075-222-3042
大阪市	市民局区政支援室 区行政制度担当	〒530-8201 北区中之島一丁目3番20号 E-mail:ca0003@city.osaka.lg.jp	(代) 06-6208-8181 直 06-6208-9861	06-6202-7073
堺市	市民人権局市民生活部 市民人権総務課	〒590-0078 堺区南瓦町3番1号 E-mail:shijinso@city.sakai.lg.jp	(代) 072-233-1101 直 072-228-7579	072-228-0371
神戸市	行財政局 区役所課	〒650-8570 中央区加納町六丁目5番1号 E-mail:kuyakusho@office.city.kobe.lg.jp	(代) 078-331-8181 直 078-322-5071	078-322-6015
岡山市	市民生活局市民生活部 区政推進課	〒700-8544 北区大供一丁目1番1号 E-mail:kuseisuishin@city.okayama.lg.jp	(代) 086-803-1000 直 086-803-1033	086-803-1875
広島市	企画総務局 区政課	〒730-8586 中区国泰寺町一丁目6番34号 E-mail:soumu-kusei@city.hiroshima.lg.jp	(代) 082-245-2111 直 082-504-2888	082-504-2069
福岡市	市民局総務部 区政推進課	〒810-8620 中央区天神一丁目8番1号 E-mail:kuseisuishin.CAB@city.fukuoka.lg.jp	(代) 092-711-4111 直 092-707-3864	092-733-5595
熊本市	文化市民局市民生活部 地域政策課	〒860-8601 中央区手取本町1番1号 E-mail:chiikiseisaku@city.kumamoto.lg.jp	(代) 096-328-2111 直 096-328-2031	096-351-2030
北九州市	市民文化スポーツ局 市民総務部総務区政課	〒803-8501 小倉北区内1番1号 E-mail:shi-soumu@city.kitakyushu.lg.jp	直 093-582-2155	093-562-1307

北九州市歌

北九州市選定
平尾一男 作詞
長谷川良夫 作曲

力強く ♩=112

1. やまなみに あさの ひはえ て げん かい
の なみ う つとこー ろ きぼーう もて ひら
け しまち に たく まーしーき しみ ん の いぶ
き あ あ わが 市 きた きゅう
しゅう しゅう

- 一、山脈に 朝の陽映えて
玄海の 波うつところ
希望もて ひらけしまちに
たくましき 市民のいぶき
ああ わが市 北九州
- 二、くれないに 熔炉は燃えて
紺碧の 大空高く
美しい 若戸の橋に
天かける 理想はきよし
ああ わが市 北九州
- 三、海遠く 幸を求めて
伸びゆくは 若き力ぞ
大いなる 光の下に
躍進の 未来をめざさん
ああ わが市 北九州



北九州市民憲章

わたしたちのまち北九州市は、美しい自然に恵まれ、ながい歴史とたくましい産業をうけついできました。

わたしたち北九州市民は、このまちを愛し、よりいっそうの市民参加によるまちづくりをめざしています。

このふるさとに、実りある未来を築くため、わたしたちは、みんなで守る約束を定めます。

緑を豊かに 清潔で美しいまちにします

きまりを守り 安全なまちにします

人を大切にし ふれあいの輪をひろげます

元気で働き 明るい家庭をつくります

学ぶ楽しさを深め 文化のかおるまちにします